



BILANCIO DELL'ESERCIZIO 2013



INDICE

ORGANI DELIBERANTI E DI CONTROLLO	4
SOCI	5
RELAZIONE SULLA GESTIONE	7
• Considerazioni generali e gestione assetto societario	7
• Situazione Patrimoniale	20
• Andamento della gestione	21
• Tecnologie e Sistemi	23
• Realizzazione delle infrastrutture	28
• Gestione dei tralicci	31
• Principali dati	31
• Rapporti con l'Ente controllante	34
• Rispetto delle direttive della Provincia alle società controllate per l'esercizio 2013	36
• Realizzazione nuova sede a Ponte San Giorgio	46
• Riparto utile	46
• Fatti di rilievo avvenuti dopo la chiusura d'esercizio	46
• Evoluzioni prevedibili della gestione	47
• Documento programmatico sulla sicurezza	48
BILANCIO DELL'ESERCIZIO 2013	49
• Stato Patrimoniale attivo	49
• Stato Patrimoniale passivo	51
• Conto economico	53
NOTA INTEGRATIVA AL BILANCIO AL 31/12/2013	56
RELAZIONE DEL COLLEGIO SINDACALE	98

ORGANI DELIBERANTI E DI CONTROLLO

CONSIGLIO DI AMMINISTRAZIONE

Presidente:

Roberto Lazzaris

Amministratore Delegato:

Alessandro Zorer

Vicepresidente :

Cristiana Angeli

COLLEGIO SINDACALE

Presidente:

Laura Pedrotti

Sindaci effettivi:

Marianna Sebastiani

Michele Iori

Sindaci supplenti:

Francesco Petrosino

Silvia Arlanch

SOCI

Soci	Euro	Quote %
Provincia Autonoma di Trento	19.090.890,00	100,00
Totale	19.090.890,00	100,00

ASSEMBLEA ORDINARIA DEI SOCI

CONVOCAZIONE ASSEMBLEA ORDINARIA SOCI TRENTINO NETWORK S.R.L.

Ho il piacere di comunicarLe che il Consiglio di Amministrazione nella seduta del 28 aprile u.s. ha approvato il progetto di bilancio di Trentino Network S.r.l. per l'anno 2013 ed ha deliberato di convocare l'Assemblea Ordinaria degli Azionisti:

- **per il giorno 21 maggio 2014 alle ore 9.30, presso la sede di Trentino Network in via Pedrotti 18 a Trento;**

per discutere e deliberare sul seguente

Ordine del giorno:

1. Bilancio di esercizio al 31 dicembre 2013, relazione degli Amministratori sulla Gestione, relazione del Collegio Sindacale e deliberazioni relative.
2. Nomina dei Consiglieri di amministrazione, del Collegio Sindacale e del Revisore Legale o della Società di Revisione ai sensi dell'art. 15 dello Statuto sociale e determinazione dei compensi.

Può intervenire in assemblea ogni Socio che risulti essere iscritto nei libri sociali almeno 3 (tre) giorni antecedenti la data dell'assemblea.

Cordiali saluti.

TRENTINO NETWORK S.r.l.

Il Presidente

ing. Roberto Lazzaris

TRENTINO NETWORK S.R.L.

Sede in VIA G. PEDROTTI 18 38121 TRENTO (TN) Capitale sociale Euro 19.090.890,00 interamente versati

Società soggetta ad attività di direzione e coordinamento da parte di Provincia Autonoma di Trento

codice fiscale e registro Imprese di Trento n. 00337460224

Relazione sulla gestione del bilancio al 31/12/2013

Signori Soci,

L'esercizio chiuso al 31 dicembre 2013 presenta un risultato positivo pari ad Euro 14.407, un valore della produzione pari ad Euro 20.864.232, un risultato positivo prima delle imposte pari ad Euro 886.679. Il margine operativo lordo (MOL) dell'esercizio 2013 a sua volta è pari ad Euro 6.942.401, in aumento rispetto all'esercizio 2012.

Considerazioni generali e gestione assetto societario

L'anno 2013 ha visto la Vostra società impegnata sia tecnicamente che strategicamente per il consolidamento dell'azienda e per il futuro delle TLC in Trentino. Le attività sono state orientate principalmente sui seguenti temi:

- *Completamento e attivazione della dorsale in fibra ottica e migrazione del traffico di rete dalla rete CABLA alla rete proprietaria TELPAT.*

Il completamento del progetto di dorsale di rete proprietaria rappresenta di fatto il termine della prima fase societaria dopo un decennio di lavori di infrastrutturazione e la linea di demarcazione verso la nuova fase inerente principalmente l'erogazione e la gestione dei servizi di comunicazione. Tutta l'operazione di migrazione del traffico sulla nuova rete è stata gestita senza impatti e disservizi sugli utenti attivi sulla rete e la conseguente conclusione del contratto di affitto della dorsale di Telecom Italia porterà risparmi per la società di oltre 500 mila euro annui.

- *Prosecuzione nell'allacciamento delle sedi della Pubblica Amministrazione in fibra ottica alla dorsale proprietaria.*

Anche se con priorità inferiore rispetto alla necessità di completare la migrazione del traffico di rete sulla dorsale è proseguita nel 2013 la realizzazione degli sbracci in fibra

ottica per l'allacciamento delle sedi della P.A. in modo da usufruire al meglio delle potenzialità della rete stesse e rendere maggiormente affidabili i servizi. Si è anche affrontato il problema della predisposizione della parte interna ai palazzi, a carico delle amministrazioni locali, attraverso un censimento ed un sollecito in modo da ridurre al minimo i casi che si erano presentati nei quali non era possibile completare l'intervento in corso d'opera, in modo da consentire un'accelerazione nel 2014.

- *Completamento ed inaugurazione della nuova sede della società.*

Il progetto della nuova sede in località Ponte S. Giorgio a Trento, in Via Pedrotti, 18 era stato impostato inizialmente da Tecnofin Trentina in un'area di sua proprietà ed è stato portato a termine dopo la fusione societaria del 2008. Oltre ad essere la sede unica con gli uffici del personale lo stabile contiene il nodo principale della rete pubblica proprietaria ed il centro di gestione. Negli spazi non utilizzati per fini interni verrà ospitata a partire dall'estate 2014 la sala anticrisi della Protezione Civile con alcuni uffici di appoggio.

- *Completamento dei collegamenti in fibra ottica alla dorsale delle Centrali Telecom Italia oggetto del Bando Digital Divide (ADSL 20 Mbps)*

Un'altra tappa fondamentale del processo di riduzione del divario digitale è stata completata dalla PAT nel 2013 grazie anche al completamento dei collegamenti in fibra ottica delle centrali e degli stadi di linea di Telecom Italia funzionali all'estensione del servizio ADSL2+ sul territorio provinciale. Il piano di collegamento in fibra ottica delle Centrali ha avuto una distribuzione temporale di due anni e mezzo con il progressivo rilascio dei collegamenti da parte di Trentino Network e la conseguente attivazione ed apertura delle Centrali da parte di Telecom. Si sono rispettati i tempi previsti dal piano e l'iniziativa è stata portata ad esempio da Telecom Italia rispetto ai vari progetti in corso a livello nazionale.

- *Prosecuzione nella stipulazione di accordi con i Comuni e le municipalizzate per la realizzazione delle reti d'accesso sfruttando dei lavori in concomitanza.*

Nel 2013 sono stati attivati ben 36 accordi con Comuni e società Municipalizzate per la predisposizione delle infrastrutture di rete utilizzando il meccanismo della delega in sinergia con enti che già avevano programmato la realizzazione di altri sottoservizi (fognature, distribuzione elettrica, illuminazione pubblica). Questo ha consentito di generare risparmi nella realizzazione della rete e diminuire i disagi ai cittadini per gli interventi sulle strade.

- *Inaugurazione dell'area industriale FTTH di Volano e dell'area Le Albere a Trento e prosecuzione nella realizzazione delle aree di Spini di Gardolo, Mori e Rovereto.*

In attesa dei chiarimenti sull'iniziativa Trentino NGN, la società nel 2013 ha proseguito con gli accordi di programma con Operatori di telecomunicazione, secondo quanto previsto dalla legge provinciale, per l'acquisto di infrastrutture di rete di accesso FTTH nelle aree industriali, in particolare in quelle di Ravina di Trento, Volano, Spini di Gardolo a Trento,

Rovereto, Mori e del complesso residenziale “Le Albere” di Trento. In particolare nel 2013 sono state completate ed inaugurate sia l’area industriale di Volano che l’area Le Albere a Trento. In entrambe le aree ora si stanno sperimentando i servizi a banda ultra-larga.

- *Supporto agli eventi ed in particolare ai Mondiali di Sci Nordico in Val di Fiemme nel febbraio e marzo ed alle Universiadi Invernali in dicembre.*

Per quanto riguarda il supporto agli eventi, che è ormai diventato un servizio fondamentale che la società svolge per il territorio (in particolare per la promozione turistica, culturale e dello sport) il 2013 è stato un anno eccezionale dato che ha visto contestualmente il supporto del Campionato Mondiale di sci nordico e quello delle Universiadi. La Società è stata fortemente impegnata, occupandosi di tutti gli aspetti di connettività sia per la trasmissione dei dati sia per la trasmissione dei contenuti televisivi. Le infrastrutture sono state completate e le varie sedi meta delle gare sono state collegate in fibra ottica e dotate di sistemi per la diffusione via radio di Internet.

- *Prosecuzione nella diffusione e nella gestione della nuova rete radiomobile TETRANET a supporto della Protezione Civile.*

Il 2013 si può definire l’anno preparatorio per portare a regime la rete TETRANET ed i servizi ad essa collegati. E’ stata infatti aggiornata la piattaforma di sistema della rete garantendo un superiore livello di robustezza ed affidabilità attraverso l’implementazione di un sistema in configurazione geografica ridondata. Nella stessa ottica è stato anche realizzato il primo collegamento "ad anello" sul sistema nella zona dell'Alto Garda. Inoltre, si è estesa la copertura radioelettrica del territorio attraverso la realizzazione di n. 11 nuovi siti, di cui n. 9 di diffusione del segnale TETRA, e la trasformazione di un sito provvisorio in definitivo.

- *Revisione dei rapporti con APAC per l’esecuzione degli appalti, supporto al processo di creazione del Centro di Servizi Condivisi delle società di sistema della PAT e coordinamento del gruppo di lavoro per il Data Center Unico Territoriale.*

Seguendo le Direttive provinciali e, spesso, andando oltre per interpretare al meglio il proprio ruolo nel sistema pubblico locale, Trentino Network ha seguito con convinzione il processo di accentramento delle attività di approvvigionamento tramite appalti con l’APAC, distaccando delle risorse nell’Agenzia stessa, ha partecipato alla creazione del CSC ed è stata protagonista nel creare e coordinare il Gruppo di Lavoro che coinvolge tutti gli attori pubblici che possiedono infrastrutture tecnologiche nell’ottica di realizzare un piano di razionalizzazione dei data center esistenti.

- *Prosecuzione dell’iniziativa di conciliazione Family Audit ed attivazione dell’audit organizzativo a seguito della riorganizzazione aziendale.*

Nel 2013 la società ha ottenuto il riconoscimento del certificato base Family Audit ed ha portato avanti e concluse le attività previste, individuando nuove azioni in vari ambiti che hanno maggiormente caratterizzato il Piano delle Attività di Trentino Network in un’ottica

di un cambiamento culturale e organizzativo, che sempre più orienti le politiche aziendali verso il benessere dei propri dipendenti e delle loro famiglie. Inoltre, a seguito di una riorganizzazione interna approvata a maggio che ha coinvolto soprattutto le strutture tecniche è stata effettuata un'attività di audit che ha individuato un piano di miglioramento dei processi e degli strumenti funzionali ad ottenere maggiore efficienza ed efficacia nel rispondere al crescente impegno sia sul fronte dei servizi alla pubblica amministrazione che su quello relativo agli Operatori privati.

La riorganizzazione interna della società

Nel corso dell'anno 2013 la forza lavoro si è mantenuta costante e al 31/12/2013 si rilevano 62 persone in forza; tuttavia è da evidenziare il turn over nel personale che si è verificato nel corso del 2013: infatti due risorse sono cessate nel corso dell'anno e due risorse sono state assunte a tempo determinato nei settori tecnici. L'assunzione a termine di detto personale andava a confermare dei rapporti di lavoro in essere precedentemente presso l'Agenzia di somministrazione che erogava il servizio. L'assunzione ha consentito di prorogare i rapporti in essere e ridurre le spese di costo del personale con l'Agenzia di somministrazione. L'assunzione dei due tecnici è stata deliberata dal CDA di Trentino Network nel mese di febbraio 2013 anche in considerazione della comunicazione autorizzativa della Provincia autonoma di Trento Prot. S007/2013/45080/5.1/6-2013 dd 23/1/2013 (ns Prot 708 dd 23/1/13).

- In merito alla forza lavoro è opportuno rilevare alcune sostanziali e significative variazioni: acquisizione di personale in distacco da PAT Ex Servizio Reti e Telecomunicazioni, pari a 9 persone di cui N° 1 dirigente nel settore tecnico.
- messa a disposizione/distacco da parte della Società presso APAC di n° 4 risorse in ambito Legale di cui poi una è rientrata in Trentino Network nel gennaio 2014.
- trasformazione a tempo indeterminato di due risorse appartenenti alle categorie dei diversamente abili a seguito della conferma della PAT di data 9/10/2013 Prot. N. S007/2013/547572/1.12/5-2013 (ns Prot.7993 dd 9/10/13-A).

Per quanto sopra l'organico è variato rispetto all'anno precedente, ma si conferma la forza lavoro in essere come necessaria ed utile a garantire l'efficienza della struttura aziendale alle richieste operative.

Per quanto riguarda l'organigramma, variato per integrare le nuove risorse, ha visto consolidare la struttura impostata nel luglio 2011, e che aveva incontrato positivamente le nuove esigenze di carattere organizzativo e funzionale, con maggiore delega e responsabilità a livello amministrativo. Tuttavia sono state riviste soprattutto le Aree in ambito tecnico introducendo nuovi ruoli.

La riorganizzazione della Direzione Infrastrutture è stata effettuata nell'ottica di dare maggiore efficacia all'azione di realizzazione del progetto banda larga, in una fase critica di completamento dell'iniziativa, prevedendo ed integrando il personale acquisito dall'Ex Servizio

Reti e Telecomunicazioni PAT in modo da governare sempre di più anche la parte manutentiva della infrastrutture, mentre la Direzione Tecnica d'Esercizio si va evolvendo per rispecchiare maggiormente la struttura che governa la gestione dei servizi oltre all'Area commerciale rivolta ad incrementare l'offerta ed a gestire al meglio la relazione con un numero sempre crescente di utenti.

L'organigramma conferma il consolidamento della Direzione Tecnica Tecnologie e Sistemi, istituendo anche un'area per il coordinamento di progetti trasversali, e la revisione interna della Direzione Amministrativa, con un'area Legale, al cui interno si conferma il settore Gare e Appalti; si consolida sotto questa direzione anche l'Area Patrimonio e Servizi Generali ed il Settore Istituzionale e Regolamentare.

Per garantire il coordinamento trasversale delle aree tecniche sono stati istituiti dei Comitati di Coordinamento, in particolare per le funzioni riguardanti la gestione delle strategie di offerta e delle scelte tecnologiche

L'aggiornamento dell'organigramma è stato definito e pubblicato, così come il funzionigramma di Trentino Network, nel quale vengono descritte le funzioni aziendali, le attribuzioni di responsabilità tra le cariche e le interrelazioni tra le funzioni aziendali.

Al 31 dicembre 2013 Trentino Network rileva un organico interno composto da 62 unità, suddivise come indicato nel seguito:

- Direzione Amministrativa 22, di cui
 - Dipendenti 21
 - Dirigenti 1
 - - 4 risorse in distacco.
- Direzioni Tecniche 40, di cui
 - Dipendenti 39
 - Dirigenti 1

Modello di organizzazione e controllo (D. Lgs. 231/01) – Sistema di Gestione Salute e Sicurezza sul Lavoro (SGSL)

Nel corso del 2013 la funzione amministrativa su invito dell' Organismo di Vigilanza ha apportato alcune integrazioni ai documenti organizzativi, di gestione e di controllo per renderli più rispondenti a quanto disposto dalla normativa vigente in funzione principalmente sia dei reati ambientali sia dei reati relativi alla prevenzione della corruzione.

Si è proceduto nel corso del 2013 con la messa a regime del sistema di Gestione Salute e Sicurezza sul Lavoro (SGSL) .

Piano per la prevenzione della corruzione ai sensi della L. 190/2012

Nella seduta del Cda di data 20/12/2013 - si è deliberato su invito del Socio Provincia l'individuazione del Responsabile della prevenzione della corruzione nella figura

dell'Organismo di Vigilanza e l' approvazione del proprio piano triennale di prevenzione della corruzione (PTPC), che sarà da aggiornare poi annualmente.

La funzione amministrativa di Trentino Network S.r.l., al fine di ridurre il rischio legato alla commissione dei reati di cui al d.lgs. 231/2001, ha implementato il proprio sistema di gestione aziendale attraverso la revisione di un proprio Codice Etico ed un proprio Modello di Organizzazione.

Il PTPC di Trentino Network andrà quindi ad integrarsi ed estenderà le aree di rischio già monitorate attraverso il Modello di Organizzazione, Gestione e Controllo ex d.lgs. 231/2001.

Piano di miglioramento

La Società ha adottato il piano di miglioramento previsto dalle direttive provinciali e trasmesso alla PAT in data 27.05.2013 Prot. 4351.

Il Piano di Miglioramento, che interessa un arco temporale di tre anni (2013-2015), intende disegnare delle prospettive evolutive di gestione della società; la prospettiva sui tre anni rappresenta una scala di attuazione delle intenzioni relative alla realizzazione di azioni con precisi obiettivi che devono essere realizzati.

Per fare fronte alle mutate condizioni del contesto economico locale e rispondere prontamente alle direttive della PAT in materia di razionalizzazione e qualificazione della spesa Trentino Network si è trovata quindi ad operare, a livello di vertice e tramite le proprie Direzioni interne, un cambiamento di strategia che la vede fare leva principalmente su:

- **la valorizzazione delle risorse umane messe a disposizione della PAT** (ex Servizio reti e telecomunicazioni) e di quelle (in previsione) di **Informatica Trentina** che si occupano di servizi di comunicazione (VoIP, LAN/WLAN, sicurezza), anche attraverso una riorganizzazione volta ad identificare sinergie ed economie di scala;
- **la semplificazione delle procedure** (ad esempio quelle di acquisto) e **l'automatizzazione dei processi aziendali**, di tipo commerciale (richieste di offerte e di servizi), per la gestione della rete (attivazioni e riparazioni), e di quelli amministrativi (ciclo attivo, ciclo passivo e controllo di gestione);
- **l'introduzione e l'automatizzazione del controllo di gestione**, sia per quanto riguarda gli aspetti economico-finanziari, integrato con il sistema di ERP, sia per quelli non contabili, per monitorare la virtuosità dell'utilizzo dei contributi pubblici, i progressi delle attività core aziendali, i loro costi-ricavi e gli impatti sul tessuto economico e sociale;
- **l'esternalizzazione di attività non core** o che non richiedono competenza fortemente specialistica in modo da poter gestire una mole crescente di attività (visto lo sviluppo della rete e dei servizi) senza prevedere un corrispondente incremento nello staff.

Nella seguente Tabella, in sintesi, sono riportate le azioni suddivise per ambito/aree

<i>Azione</i>	<i>Tipologia</i>
Per l'Azienda	
Impatto sociale – Servizi	Miglioramento servizi
Esterneizzazioni	Contenimento dei costi
Direzione Amministrativa	
Azioni in ambito HR	Contenimento dei costi Efficientamento delle modalità operative
Controllo di gestione/contabilità	Efficientamento delle modalità operative
Informatizzazione/Dematerializzazione/s emplificazione	Efficientamento delle modalità operative
Direzione Infrastrutture	
Dir. Tecnica Infrastrutture - In ambito cottimi ad esecuzione differita	Efficientamento delle modalità operative
Dir. Tecnica Infrastrutture - In ambito rilevazione attività di project management	Efficientamento delle modalità operative
Dir. Tecnica Infrastrutture - In ambito esternalizzazioni della manutenzione	Contenimento dei costi
Dir. Tecnica Infrastrutture - In ambito presidio territoriale	Efficientamento delle modalità operative
Dir. Tecnica Infrastrutture - In ambito gestione	Efficientamento delle modalità operative
Direzione Tecnica d'Esercizio	
Assistenza tecnica	Efficientamento delle modalità operative
Connettività	Contenimento dei costi
Direzione Tecnica Tecnologie e Sistemi	
Processi Aziendali	Efficientamento delle modalità operative
Sistema Informativo Aziendale	Efficientamento delle modalità operative
Tecnologico	Efficientamento delle modalità operative

Stipula di accordi con le aziende municipalizzate, Comuni e operatori TLC per la realizzazione delle reti di accesso (“ultimo miglio”)

Per la realizzazione delle infrastrutture di rete la società, dando continuità al lavoro iniziato negli anni precedenti, ha attivato collaborazioni con soggetti giuridici che già operano sul territorio, utilizzando i meccanismi a disposizione per poter delegare a terzi qualificati la progettazione, realizzazione ed eventualmente la manutenzione dei cavidotti e delle fibre ottiche, al fine di massimizzare la capacità realizzativa ed operare in sinergia con enti che già realizzano sottoservizi.

In particolare le tipologie di accordi messi in campo sono quattro:

1. accordi con enti e società impegnate nella realizzazione di altre opere per posare cavidotti in concomitanza con lavori già programmati o costruire nodi di rete;
2. accordi quadro con società municipalizzate, dotate di infrastrutture e conoscenza territoriale, per delegare loro la progettazione e la realizzazione delle opere e la successiva manutenzione delle stesse;
3. accordi di programma con operatori di telecomunicazione, secondo quanto previsto dalla legge provinciale e come delegato dalla Provincia a Trentino Network con delibera n. 2178 del 24 settembre 2010;
4. accordi con comuni per l'utilizzo dei cavidotti esistenti e futuri di loro proprietà, finalizzati al collegamento delle utenze alla rete in fibra ottica.

Di seguito indichiamo in ordine cronologico decrescente le convenzioni sottoscritte da Trentino Network nel corso del 2013:

Oggetto	Contraente	Data stipula
Convenzione avente ad oggetto la predisposizione della rete di accesso in fibra ottica nel comune di Ledro in concomitanza con i lavori di riqualificazione degli spazi pubblici e dell'arredo urbano di Locca nel comune di Ledro, con il sistema della delega ex art 7 della L.P. 10 settembre 1993 n 26 codice CIG 51567214C9 (aperto dal comune) codice CUP F34C13000050005 (aperto dal comune) - Convenzione.	Comune di Ledro	14/11/2013
Convenzione avente ad oggetto la predisposizione della rete di accesso in fibra ottica nel Comune di Pergine Valsugana in concomitanza con i lavori di realizzazione del nuovo marciapiede di Piazza di San Martino in frazione di Costasavina di Pergine Valsugana (Tn), con il sistema della delega ex art. 7 della L.P. 10 settembre 1993, n 26 - CIG 4288492F89 CUP J31B07000390004 - Convenzione.	Comune di Pergine Valsugana	13/11/2013
Convenzione avente ad oggetto la predisposizione della rete di accesso in fibra ottica nel comune di Pelugo in concomitanza con i lavori di scavo relativi all'illuminazione pubblica nel Comune di Pelugo, con il sistema della delega ex art. 7 della l.p. 10 settembre 1993, n 26 - convenzione	Comune di Pelugo	29/10/2013
Convenzione avente ad oggetto la predisposizione della rete di accesso in fibra ottica nel comune di Spera in concomitanza con i lavori di sostituzione dell'acquedotto e di rifacimento dell'illuminazione pubblica di Via Carzano nell'abitato di Spera, con il sistema della delega ex art. 7 della l.p. 10 settembre 1993, n 26 - CIG 4816385E9F CUP D63H11000140004 - Convenzione.	Comune di Spera	23/10/2013

Oggetto	Contraente	Data stipula
Realizzazione delle opere di lavori pubblici per la posa di infrastrutture atte ad ospitare le fibre ottiche a servizio del Comune di Ronzo Chienis in concomitanza con i lavori sulla linea di SET per interrimento elettrodotto per la distribuzione di energia elettrica di bassa tensione in via del Car e via Manzoni nel comune di Ronzo Chienis - atto esecutivo n. 3	SET Distribuzione spa - PEC	23/09/2013
predisposizione della rete di accesso in fibra ottica nel comune di TERLAGO in concomitanza con i lavori di scavo per allargamento e sistemazione marciapiede in via Negrioli nel comune di Terlago con il sistema della delega ex art. 7 della L.P. 10 settembre 1993, n. 26 – Convenzione.	Comune di Terlago	03/09/2013
Predisposizione della rete di accesso in fibra ottica nel comune di Albiano per i lavori di scavo per il ripristino dell'arredo urbano e illuminazione pubblica in via S. Antonio, con il sistema della delega ex art. 7 della LP 10 settembre 1993, n.26 - convenzione.	Comune di Albiano	14/08/2013
Predisposizione della rete di accesso in fibra ottica nel comune di Albiano in via Foscolo per la realizzazione di sottoservizi e ripristino dell'arredo urbano, con il sistema della delega ex art. 7 della LP 10 settembre 1993, n.26/1993 - convenzione.	Comune di Albiano	14/08/2013
Accordo quadro per la realizzazione di reti di accesso in FO sul territorio di competenza di NES. - Atto Esecutivo n. 3 (Lavori di realizzazione rete di accesso dell'abitato di DIMARO in via Campiglio, in concomitanza con i lavori di rifacimento marciapiede effettuati dal Comune di DIMARO)	NES - Noce Energia Servizi - PEC	14/08/2013
Accordo quadro per la realizzazione di reti di accesso in FO sul territorio di competenza di NES. - Atto Esecutivo n. 2 (Lavori di realizzazione rete di accesso dell'abitato di Dimaro in Loc. Carciato, in concomitanza con lavori su rete idrica effettuati dal Comune di DIMARO)	NES - Noce Energia Servizi - PEC	14/08/2013
Accordo quadro per la realizzazione di reti di accesso in FO sul territorio di competenza di NES. - Atto Esecutivo n. 01/2012 (Rete di accesso abitato di Sfruz - Lavori in concomitanza con spostamento e rinnovo rete idrica Via Smarano e Zona Ovest abitato di Sfruz effettuati da Comune di Sfruz)	NES - Noce Energia Servizi - PEC	13/08/2013
Convenzione avnte ad oggetto la predisposizione della rete di accesso in fibra ottica nel comune di ROMALLO in concomitanza con i lavori di sistemazione stradale, con il sistema della delega ex art. 7 della L.P. 10 settembre 1993, n. 26 – Convenzione - CIG Z4E0586A8E CUP G97H12002140004.	Comune di Romallo	08/08/2013
Convenzione avente ad oggetto la predisposizione della rete di accesso in fibra ottica nel comune di VILLA RENDENA in concomitanza con i lavori di rifacimento arredo urbano in loc. Javrè - Verdesina nel comune di Villa Rendena, con il sistema della delega ex art. 7 della L.P. 10 settembre 1993, n. 26 — Convenzione - CIG ZE80B08C73 CUP C63D12000300003.	Comune di Villa Rendena	08/08/2013
Convenzione avente ad oggetto la predisposizione della rete di accesso in fibra ottica in località Campolongo nel Comune di Baselga di Pinè in concomitanza con i lavori di rifacimento illuminazione pubblica e arredo urbano in località Campolongo, con il sistema della delega ex art. 7 della l.p. 10 settembre 1993, n 26 - Convenzione - CIG 38773190DC.	Comune di Baselga di Pinè	08/08/2013
Convenzione avente ad oggetto la predisposizione della rete di accesso in fibra ottica nel comune di Baselga di Pinè in concomitanza con i lavori di rifacimento della pavimentazione in Piazza Madonna nera nella frazione di Tressilla - con il sistema della delega ex art 7 della l.p. 10 settembre 1993, n 26 - Convenzione - CIG 4815707F1E.	Comune di Baselga di Pinè	08/08/2013
Convenzione avente ad oggetto la predisposizione della rete di accesso in fibra ottica nel comune di baselga di Pinè in concomitanza con i lavori per l' Ammodernamento dell'impianto di illuminazione pubblica nella frazione di Tressilla", con il sistema della delega amministrativa ex art. 7 della L.P. 10 settembre 1993 n. 26 — convenzioni - CIG 4815606BC6.	Comune di Baselga di Pinè	08/08/2013
Predisposizione della rete di accesso in fibra ottica in concomitanza con i lavori comunali nella frazione di Miola, con il sistema della delega amministrativa ex art. 7 della L.P. 10 settembre 1993 n. 26 - convenzione.	Comune di Baselga di Pinè	08/08/2013
Convenzione avente ad oggetto la Predisposizione della rete di accesso in fibra ottica in concomitanza con i lavori di rifacimento dell'arredo urbano in corso Roma, con il sistema della delega amministrativa ex art. 7 della L.P. 10 settembre 1993 n. 26 — convenzione.	Comune di Baselga di Pinè	08/08/2013

Oggetto	Contraente	Data stipula
Convenzione avente ad oggetto la predisposizione della rete di accesso in fibra ottica nel comune di Croviana in concomitanza con i lavori di realizzazione dell'acquedotto in via Carbonara, con il sistema della delega ex art. 7 della l.p. 10 settembre 1993, n 26 - CIG Z010A83289 CUP BB41B13000260007 convenzione.	Comune di Croviana	06/08/2013
Convenzione avente ad oggetto la predisposizione della rete di accesso in fibra ottica nel comune di Croviana in concomitanza con i lavori di scavo per la realizzazione di sottoservizi e ripristino arredo urbano nel comune di Croviana, con il sistema della delega ex art. 7 della l.p. 10 settembre 1993, n 26 - CIG Z9E0ADF456 CUP B41B13000380004 convenzione.	Comune di Croviana	06/08/2013
Convenzione avente ad oggetto la predisposizione della rete di accesso in fibra ottica dell'abitato di Lenzumo nel Comune di Ledro in concomitanza con i lavori di sistemazione ed arredo urbano della piazzetta del tares nella frazione di Lenzumo nel comune di Ledro, con il sistema della delega ex art. 7 della l.p. 10 settembre 1993, n. 26 - CIG F34C1200013005 CUP Z9906E2366	Comune di Ledro	01/08/2013
Predisposizione della rete di accesso in fibra ottica nel comune di Zambana in concomitanza con i lavori di ripristino dei marciapiedi nel Centro abitato di Zambana Nuova, con il sistema della delega ex art. 7 della l.p. 10 settembre 1993, n. 26 - convenzione	Comune di Zambana	19/06/2013
Predisposizione della rete di accesso in fibra ottica nel comune di Ronzone in concomitanza con i lavori di sistemazione strada Regole e sostituzione reti Tecnologiche nel comune di Ronzone con il sistema della delega ex art 7 della LP 10 settembre 1993 n 26 - Convenzione.	Comune di Ronzone	17/06/2013
Posa del Tritubo per le fibre ottiche in concomitanza con i lavori sulla rete di teleriscaldamento nel comune di Riva del Garda - Atto esecutivo n. 1	AGS - Alto Garda Servizi Teleriscaldamento spa	13/06/2013
Predisposizione della rete di accesso in fibra ottica dell'abitato di Cloz in concomitanza con i lavori allacciamento utenze private alla rete di teleriscaldamento comunale, con il sistema della delega ex art. 7 della L.P. 10 settembre 1993, n. 26 - CIG. Z7005B989 CUP. F84C12000050004 - Convenzione	Comune di Cloz	05/06/2013
Realizzazione delle opere di apprestamento di una rete per le fibre ottiche di collegamento di tutte le utenze dell'area Fisto nel Comune di Spiazzo - Atto esecutivo n. 5	ASM Azienda Servizi Municipalizzati Tione di Trento - PEC	31/05/2013
Predisposizione della rete di accesso in fibra ottica nel comune di Smarano in concomitanza con i lavori di rifacimento arredo urbano in piazza Municipio, con il sistema della delega ex art. 7 della l.p. 10 settembre 1993, n. 26 - Convenzione.	Comune di Smarano	21/05/2013
Predisposizione della rete di accesso in fibra ottica nel comune di Strigno in concomitanza con i lavori di sistemazione dell'acquedotto potabile, con il sistema della delega ex art. 7 della L.P. 10 settembre 1993, n. 26 - convenzione.	Comune di Strigno	09/05/2013
Predisposizione della rete di accesso in fibra ottica nel comune di Aldeno in concomitanza con i lavori comunali in Località "Canove - Carotte", con il sistema della delega ex Art. 7 della L.P. 10 settembre 1993, n. 26 - convenzione	Comune di Aldeno	09/05/2013
Predisposizione della rete di accesso in fibra ottica nel comune di Fai della Paganella in concomitanza con i lavori di sistemazione della strada comunale Via al Dos Alt nel comune di Fai della Paganella, con il sistema della delega ex Art. 7 della L.P. 10 settembre 1993, n. 26 - Convenzione.	Comune di Fai della Paganella	16/04/2013
Predisposizione della rete di accesso in fibra ottica nel Comune di Nago Torbole in concomitanza con i lavori di realizzazione di sottoservizi Via de Bonetti nell'abitato di Nago, con il sistema della delega ex Art. 7 della L.P. 10 settembre 1993, N. 26. - CIG X3B073AA5F CUP D66D12000020004 - Convenzione	Comune di Nago-Torbole	06/03/2013
Predisposizione della rete di accesso in fibra ottica dell'abitato di Bozzana nel Comune di Caldes in concomitanza con i lavori di completamento per opere di allargamento e rettificazione strada alla stazione Bozzana Bordiana sita sulla PF 1116 e parte sulla PF 1115 in CC Bozzana, con in sistema della delega ex art. 7 della LP 10 settembre 1993, n. 26 - CONVENZIONE	Comune di Caldes	11/02/2013
Predisposizione della rete di accesso in fibra ottica nel comune di Cavedago in concomitanza con i lavori di riqualificazione a fini turistico-ricreativi e di una maggiore razionalità nella gestione dei patrimoni forestali in località Priori in C.C. Cavedago e C.C. Andalo, con il sistema della delega ex art. 7 della l.p. 10 settembre 1993, n. 26. - Convenzione.	Comune di Cavedago	07/02/2013

Oggetto	Contraente	Data stipula
Predisposizione della rete di accesso in fibra ottica nel comune di Mezzolombardo in concomitanza con i lavori di rifacimento dell'arredo urbano di via Degasperi e via Taiti, con il sistema della delega ex art. 7 della l.p. 10 settembre 1993, n. 26 - Convenzione	Comune di Mezzolombardo	07/02/2013
Predisposizione della rete di accesso in fibra ottica nel comune di Lavarone in concomitanza con i lavori di riqualificazione del centro storico della frazione Gionghi di Lavarone, con il sistema della delega ex art. 7 della l.p. 10 settembre 1993, n. 26 - Convenzione.	Comune di Lavarone	22/01/2013
Messa a disposizione a TNNET dei cavidotti di fognatura di proprietà dell'amministrazione - Convenzione.	Comune di Villa Lagarina	09/01/2013

Collaborazione e supporto alla Provincia autonoma di Trento per la preparazione del progetto "fibra ottica nelle case del Trentino" (FTTH)

Nel corso del 2013 è proseguito il supporto alla Provincia per il progetto della rete di accesso in fibra ottica nelle case del Trentino (FTTH). Il progetto, presentato e approvato dalla Giunta Provinciale con delibera n. 2204 del 24 settembre 2010, prevedeva di raggiungere con la fibra ottica la quasi totalità dei fabbricati trentini, suddividendo il territorio in due parti: "aree profittevoli" ed "aree a fallimento di mercato". Nelle prime, che rappresentano il 40% del territorio con circa il 60% della popolazione, andrebbe ad operare la società Trentino NGN; le seconde, circa il 60% del territorio con circa il 40% della popolazione, sarebbero di competenza di Trentino Network.

Per quanto riguarda le aree di mercato, in particolare, si sono supportate interazioni formali ed informali con gli uffici competenti della Commissione Europea DG Competition, del AGCom e AGCM, tramite la preparazione della documentazione e la presentazione alle autorità competenti. In particolare il supporto ha riguardato la produzione di documentazione per i consulenti terzi identificati dalla Commissione Europea riguardo all'aderenza ai principi del MEIP ed all'interazione con gli stessi.

Per quanto riguarda, invece, le aree a fallimento di mercato che non erano presenti nel piano industriale elaborato nel 2008, il Piano è rimasto sospeso in attesa delle decisioni della Commissione Europea per la verifica su possibili aiuti di stato nell'operazione Trentino NGN.

Nel frattempo Trentino Network ha proseguito con gli accordi di programma con Operatori di telecomunicazione, secondo quanto previsto dalla legge provinciale, per l'acquisto di infrastrutture di rete di accesso FTTH nelle aree industriali, in particolare in quelle di Ravina di Trento, Spini di Gardolo a Trento, Rovereto, Mori e del complesso residenziale "Le Albere" di Trento.

Estensione rete Wireless (WiNet)

Nel corso dell'anno 2013 è continuato il processo di estensione e miglioramento della copertura WiNet. In particolare sul progetto rifugi si è operato per estendere il servizio ad ulteriori 5 rifugi, mentre le tematiche principali hanno riguardato la realizzazione del progetto Agorà e estensioni puntuali della rete. Di rilievo quella messa in campo per Pejo con 6 punti di

distribuzione, ma vi sono state estensioni minori in 13 comuni. Sempre ad uso dei comuni si sono completati dei potenziamenti delle tratte di dorsale per consentire l'implementazione di collegamenti a 10 Mbps sulle sedi utente. Come detto in precedenza il grosso sforzo ha riguardato il progetto Agorà Pubbliche infatti, nel corso del 2013, circa 90 piazze dei comuni trentini sono state dotate di punti di accesso alla rete per erogare il servizio WiFi Free.

Estensione della rete Tetra

Nel 2013, in attuazione del progetto redatto a fine dell'anno precedente, è stato compiuto un fondamentale passo per TETRANET consistente nell'aggiornamento della piattaforma di sistema dalla release DIPS 6.0, risalente al 2007, alla neonata release 8.1. Questo passaggio risulterà fondamentale non solo per alcune nuove funzionalità introdotte di cui beneficeranno le organizzazioni d'utenza, ma anche e soprattutto poiché introduce la possibilità di dare a TETRANET un superiore livello di robustezza ed affidabilità attraverso l'implementazione di un sistema in configurazione geografica ridondata. Infatti la vecchia centrale di commutazione (MSO), unica ed installata alla Caserma dei v.f., è stata sostituita con n. 2 MSO distinti attualmente provvisoriamente installati presso la sede di PSG, in attesa di essere spostati nelle loro location definitive: una sala CED a PSG, non appena sarà approntata ed al nodo in f.o. di Cembra, non appena diverrà disponibile un circuito alternativo rispetto a quello che collega attualmente le due citate sedi.

Contestualmente all'attivazione dei 2 MSO ridondata è stato compiuto anche l'aggiornamento alla DIPS 8.1 di tutte le BTS installate sul territorio. E' stato anche realizzato il primo collegamento "ad anello" sul sistema, collegando le BTS del distretto dei v.f. volontari dell'Alto Garda (zona Riva/Arco e Val di Ledro) ad entrambi gli MSO attraverso dei link misti ponte radio/fibra ottica, in modo che il funzionamento delle BTS in catena sia comunque garantito a fronte di un malfunzionamento di un ponte radio o di una interruzione sulla fibra.

Grazie all'aggiornamento di piattaforma, quindi, nel corso del 2014 si potranno chiudere in anello tutte le catene principali che collegano le BTS attualmente installate in territorio provinciale, con notevoli benefici in termini di robustezza dei servizi erogati.

Nel medesimo contesto, nel corso del 2013 è stata anche implementata la copertura radioelettrica del territorio attraverso la realizzazione di n. 11 nuovi siti, di cui n. 9 di diffusione del segnale Tetra, e la trasformazione di un sito provvisorio in definitivo. Per le Universiadi Invernali del 2013 sono stati anche realizzati n. 2 siti provvisori, fra cui quello di passo S. Pellegrino, mantenuto in funzione in quanto trattasi di valle scoperta sia per la rete del 118 che del 115.

Winter Universiade 2013

Dal 10 al 21 dicembre 2013 si sono svolte in Trentino le gare della Winter Universiade 2013. Sono state coinvolte 4 sedi operative e 10 siti di gara distribuiti sul territorio provinciale a cui

va aggiunto il sito di Piazza Duomo a Trento sede della cerimonia di apertura. Le attività effettuate da Trentino Network per l'evento si sono strutturate secondo le seguenti fasi:

- *Progettazione*: questa fase è iniziata durante l'anno 2012 con la definizione dei requisiti di massima ed i primi sopralluoghi sui possibili siti; si è poi proceduto nel corso del 2013 alla progettazione definitiva ed esecutiva sia della parte infrastrutture che della parte servizi;
- *Realizzazione*: questa fase è stata svolta nel corso del 2013; per la parte infrastrutture ha comportato l'esecuzione dei lavori (scavi ove necessario, posa fibre, permutte ecc ecc) mentre per la parte servizi si è proceduto alla acquisizione, configurazione ed installazione dei necessari apparati;
- *Supporto nelle settimane precedenti all'evento*: in questo periodo sono stati effettuate le attività di test e collaudo con vari soggetti come Eurovisione per la parte di Broadcasting e Swiss Timing per la parte di rilevazione dei tempi e di predisposizione delle classifiche;
- *Supporto durante l'evento*: data l'estensione dell'evento, sia per numero di siti che per durata, è stato necessario procedere ad una attenta organizzazione e pianificazione dei servizi di supporto.

Swap Rete Cabla

L'attività ha riguardato la dismissione della dorsale in fibra ottica Cabla affittata da Telecom Italia e la sua sostituzione con la rete di backbone realizzata dalla Società. Con tale operazione è stato possibile a partire dal 2014 avere minori costi per circa mezzo milione di euro/anno.

L'attività ha richiesto il coordinamento e l'armonizzazione in tempi brevissimi (a partire dal settembre 2013) delle seguenti iniziative aziendali:

- realizzazione infrastrutture civili ed in fibra ottica
- definizione delle architetture tecnologiche da utilizzare per l'erogazione del servizio
- attivazione dei sistemi di monitoraggio per l'entrata in esercizio della nuova rete.
- installazione ed attivazione dei nuovi apparati di rete

L'attività è stata chiusa il 7 dicembre 2013 con una settimana di anticipo sui tempi stimati. Questo ha permesso di non avere sovrapposizioni con l'evento Winter Universiade 2013.

Nuovo modello di erogazione dei servizi TLC

A valle della proposta consegnata all'attenzione della Provincia autonoma di Trento ad inizio 2013 relativa al nuovo assetto dei servizi di TLC, la P.A.T. ha dato assenso a procedere e nel corso del secondo semestre 2013 si è completato lo studio del ramo d'azienda che passerà da Informatica Trentina a Trentino Network. In particolare i servizi che transiteranno riguarderanno le reti locali, la gestione complessiva dei servizi Voce e la componente di sicurezza informatica verso internet e interna alla rete provinciale. Le persone coinvolte nel passaggio saranno sei.

Situazione Patrimoniale

Principali dati Patrimoniali

	31/12/2013	31/12/2012
Immobilizzazioni immateriali nette	1.402.915	1.377.733
Immobilizzazioni materiali nette	132.529.869	109.065.179
Partecipazioni	10.000	0
Crediti oltre 12 mesi	0	0
Ratei e risconti attivi oltre 12 mesi	663.807	233.850
Attività d'esercizio a medio e lungo termine (a)	134.606.591	110.676.762
Crediti verso Clienti	4.230.140	4.151.919
Crediti verso Controllante	9.700.592	8.958.642
Crediti finanziari entro 12 mesi	88.651	224.354
Altri crediti	19.914.863	18.774.393
Rimanenze	2.025.015	740.491
Ratei e risconti attivi entro 12 mesi	840.688	723.391
Attività d'esercizio a breve termine (b)	36.799.949	33.573.190
Debiti verso Fornitori	16.239.961	17.016.266
Debiti verso Controllante	1.010.036	0
Altre passività a breve termine	29.766.022	79.373.742
Fondo rischi contrattuali a breve termine	0	35.502
Debiti tributari e previdenziali	847.586	662.727
Altri debiti	665.720	610.066
Ratei e risconti passivi entro 12 mesi	6.308.735	1.628.567
Passività d'esercizio a breve termine (c)	54.838.060	99.326.870
Capitale d'esercizio netto d= b-c	(18.038.111)	(65.753.680)
Trattamento di fine rapporto di lavoro subordinato	557.081	436.368
Ratei e risconti passivi oltre 12 mesi	67.802.135	5.856.683
Passività d'esercizio a medio e lungo termine (e)	68.359.216	6.293.052
Capitale netto investito f=a+d-e	48.209.264	38.630.031
Patrimonio netto	(17.210.729)	(17.196.321)
Posizione finanziaria netta a medio e lungo termine	(31.000.000)	(24.000.000)
Posizione finanziaria netta a breve termine	1.465	2.566.290
Mezzi propri e indebitamento finanziario netto	(48.209.264)	(38.630.031)

Andamento della Gestione

L'anno 2013, come abbiamo sopra accennato, è stato ancora caratterizzato da una forte infrastrutturazione e dallo sviluppo della nuova rete per le componenti inerenti la fibra ottica.

Anche quest'anno sono stati redatti e sottoscritti con la Provincia Autonoma di Trento importanti atti di sviluppo, soprattutto per quanto riguarda il Progetto Agorà e l'ampliamento della nuova rete radio mobile TETRA a servizio della Protezione Civile.

Di rilievo il forte impegno profuso per i servizi e le infrastrutture erogati nelle importanti manifestazioni sportive Mondiali di Sci Nordico di Fiemme 2013 e Universiadi 2013, ma di notevole impatto è stata anche l'accensione della nuova rete provinciale, su infrastruttura completamente proprietaria (Fibra Ottica) con abbandono delle linee affittate da Telecom Italia, atto conclusivo di un processo durato molti anni.

Sempre in continuità con gli esercizi precedenti, le attività dell'anno si sono svolte seguendo i tre temi principali:

- conversione delle sedi utente verso collegamenti in fibra ottica,
- migrazione al VoIP della fonia,
- estensione della rete WiNet.

Sul fronte WiNet, oltre alle implementazioni citate in precedenza, il personale di Trentino Network è stato impegnato a mitigare i disagi derivanti dagli apparati Essentia che stanno decadendo, previsione già manifestata nel corso del 2012 e che ci vedrà impegnati anche nel corso del 2014, ma quest'anno le difficoltà sono derivate anche da un inverno caratterizzato da notevoli precipitazioni nevose, che hanno messo a repentaglio la funzionalità degli apparati in quota sommersi dalla neve.

Il completamento della nuova rete in fibra ottica di proprietà consentirà ora di migliorare la qualità della rete radio per nuove infrastrutture più sicure e affidabili.

Anche quest'anno Trentino Network ha confermato il servizio a supporto del Festival dell'Economia, che ha visto l'azienda impegnata a fornire l'infrastruttura in fibra ottica e a gestire i servizi video trasmessi alle televisioni e verso Internet per la WebTV.

La nuova infrastruttura Internet, più potente, ci ha consentito di progettare e implementare nuovi canali dedicati, ad esempio, per l'istruzione. Il potenziamento ha consentito di reggere anche le manifestazioni sportive in maniera eccellente con un grande consenso dagli operatori Televisivi e dai giornalisti.

Sono proseguiti gli sviluppi sui temi legati al mondo della fonia VoIP e delle videoconferenze.

Sul fronte della riduzione di spesa per l'Ente pubblico, è stato attivato il primo "Trunk SIP" che consente di ridurre i costi dei canoni fissi. In dettaglio si tratta dell'interconnessione della rete telefonica Provinciale alla rete telefonica pubblica nazionale.

Sono continuate le implementazioni del progetto connettività in alta quota a supporto dei rifugi di montagna.

Come ricordato in precedenza nel corso del 2013 sono state utilizzate le infrastrutture a supporto del Campionato Mondiale di sci nordico del 2013, ma sono state realizzate anche quelle a supporto delle Universiadi 2013. Come per i mondiali la Società si è occupata di tutti gli aspetti di connettività sia per la trasmissione dei dati sia per la trasmissione dei contenuti televisivi. Le infrastrutture sono state completate e le varie sedi meta delle gare sono state collegate in fibra ottica e dotate di sistemi per la diffusione via radio di Internet.

La Società ha sicuramente portato a termine uno sforzo lavorativo notevole anche nel 2013, lo si desume dal valore della produzione che è risultato in linea con quanto previsto dal budget 2013, in quanto i ricavi della componente della gestione caratteristica risultano superiori ad Euro 1.496.099 rispetto alle previsioni.

Di seguito sono riportate le principali differenze tra i valori di bilancio e quelli preventivati in sede di budget:

- *Maggiori ricavi per:*
 - ✓ **Euro 377.950** per rete tradizionale
 - ✓ **Euro 212.221** per rete wireless
 - ✓ **Euro 521.000** per contributi conto esercizio
- *Minori ricavi per:*
 - ✓ **Euro 3.044.210** per il contributo conto impianti
 - ✓ **Euro 1.067.473** per rete Tetra
 - ✓ **Euro 283.711** per rete fibra ottica
- *Maggiori costi relativi:*
 - ✓ **Euro 285.749** per costi rete Fibra ottica
 - ✓ **Euro 261.973** per costi relativi a consulenze
 - ✓ **Euro 162.878** per costi relativi a retribuzioni personale
- *Minori costi per:*
 - ✓ **Euro 4.863.893** per ammortamenti
 - ✓ **Euro 124.476** per costi rete wireless
 - ✓ **Euro 59.472** per oneri gestione

Area Tecnologie ed Architetture

Durante il corso del 2013 le iniziative dell'Area Tecnologie ed Architetture sono state diversificate.

Per quanto riguarda l'Innovazione di Servizio le principali iniziative sono:

- **Attività ed evoluzioni relative al Servizio Voip:** il numero di utenti e dei telefoni Voip è cresciuto e si sono quindi introdotti strumenti che semplificassero e rendessero efficiente la gestione di questo servizio tramite interfacce Web facilitando in tal modo l'operatività dei processi produttivi; è stato effettuato l'aggiornamento della piattaforma applicativa tramite la quale viene erogato il servizio; è stata finalizzata una nuova modalità di interconnessione verso la rete telefonica pubblica che permette risparmi sugli investimenti nell'attivazione dei servizi Voip.
- **Attività ed evoluzioni relative al servizio di videoconferenza:** è stata introdotta l'integrazione della videoconferenza da postazione di lavoro con quella da sala; è stato dato supporto per l'introduzione della videoconferenza per le Scuole attrezzando due Istituti Scolastici ed introducendo i docenti all'utilizzo del servizio; in collaborazione con la Trento School of Management sono stati inoltre predisposti dei corsi per l'utilizzo della videoconferenza da postazione di lavoro.
- **Attività ed evoluzioni relative ai media:** è stato attivato il servizio di Web Tv Istituzionale che permette la trasmissione in diretta delle sedute di Consiglio degli Enti; l'attività è stata effettuata in collaborazione con il Consorzio dei Comuni Trentini.

Per quanto riguarda l'innovazione di Rete le principali iniziative sono:

- **la definizione ed il supporto all'implementazione dell'architettura per lo Swap della Rete Cabla:** sono state individuate le modalità di attivazione della nuova rete TELPAT con l'obiettivo di dismettere la rete Cabla nei tempi previsti e nel contempo di preparare e realizzare i servizi per la Winter Universiade 2013; l'identificazione di adeguate soluzioni tecnologiche ha permesso di ridurre al minimo indispensabile l'effort complessivo di realizzazione sia da parte di chi operava sul campo per il collegamento della fibra ottica che da parte di chi operava dal Centro di Gestione per la configurazione degli apparati;
- **la definizione degli standard per il Backbone di rete:** la definizione di norme tecniche è stata pensata per rendere efficienti le lavorazioni di produzione nel rispetto della qualità del servizio erogato;
- **la definizione ed il supporto all'implementazione dei servizi di rete per le Universiadi**

Invernali 2013: in particolare sono state identificate soluzioni tecnologiche che hanno reso possibile realizzare questo evento che ha coinvolto un numero elevato di siti contemporanei; la cura negli aspetti tecnici ha permesso di fare fronte ai requisiti imposti da servizi critici come il trasporto dei segnali televisivi.

L'Area ha inoltre effettuato le attività di competenza di Trentino Network sui progetti dell'Associazione "Wireless and Optical Testbed Laboratory".

L'Area ha inoltre supportato la gestione ordinaria e straordinaria della rete e dei servizi.

Area Sistemi Informativi

Durante il corso del 2013 le iniziative dell'Area Sistemi Informativi sono state diversificate.

In linea con il piano di miglioramento aziendale è stata posta una attenzione particolare all'integrazione delle applicazioni dei vari sistemi in modo da migliorare l'operatività delle strutture tecniche ed amministrative.

Sono state **introdotte nuove funzionalità o riorganizzati i seguenti strumenti aziendali:**

- sistema per la gestione del personale (Gru, Gestione Risorse Umane): sono state introdotte nuove funzionalità per migliorare l'operatività e l'effort necessario per le procedure di gestione delle risorse umane (gestione conto ore, gestione formazione, flussi esterni...) realizzando così una soluzione che va incontro alle necessità dell'amministrazione;
- sistema per la documentazione delle infrastrutture civili ed in fibra ottica (Database delle Fibre, DBFibre); in seguito alla messa in produzione dello strumento sono state sviluppate ulteriori funzionalità a consolidamento dell'operatività e della fruizione dei dati: (Percorso di posa automatico a supporto dell'operatore di provisioning, Automatizzazione della predisposizione unifilare della muffola, Dashboard di ricerca e visualizzazione dei circuiti, Integrazioni con gli altri applicativi, Evolutive dell'interfaccia grafica);
- sistema per la gestione dei processi di business (BPM, Business Process Management) per il tracciamento dei processi di attivazione dei servizi e dei collegamenti in fibra spenta: è stata evoluta la reportistica per il monitoraggio e la gestione delle istanze di processo attive, sono stati adeguati i processi alla nuova organizzazione con l'introduzione di timer specifici per il monitoraggio dei singoli task di processo;
- sistema per la protocollazione informatica (Protocollo Informatico, Pitre): consolidamento delle funzionalità relative al modulo di spesa standard, sviluppo prototipale della gestione documentale relativamente al modulo di spesa semplificato denominato perizie;
- sistema per la gestione dei ticket (Remedy): riorganizzato secondo il nuovo funzionigramma e integrato con il sistema di network management;

-
- sistema di network management (OpenNMS); sono state introdotte una serie di funzionalità: report e controlli specifici per il consolidamento dei dati in integrazione ad altri applicativi, nuovo sistema di notifiche vocali e SMS, dashboard, per l'inserimento di nuove apparecchiature; integrazione con il prodotto di trouble ticketing Remedy.

Sono stati **attivati i seguenti nuovi strumenti aziendali**:

- Piattaforma di Gestione dei Log: questo sistema permette di raccogliere gli eventi che si verificano sugli apparati in esercizio; è in grado di raccogliere e registrare un elevatissimo numero di eventi al minuto; questo sistema raccoglie varie tipologie di eventi quali a titolo indicativo gli eventi di sicurezza di accesso agli apparati;
- Piattaforma per la reportistica: si tratta di un sistema di tipo open source per la generazione di reportistica di vario tipo; il primo utilizzo è stato implementato per la generazione di reportistica relativa ai processi di business aziendale (vedasi punto precedente)
- Piattaforma per la gestione dei progetti (Enterprise Project Management), basata su Microsoft Project Server 2013;
- Piattaforma per il Controllo Accessi e l'Antiintrusione: il sistema è stato attivato nel contesto del trasloco presso la nuova Sede di Ponte San Giorgio;

Sono state inoltre effettuate le seguenti attività/progetti:

- Attivazione delle piattaforme di gestione e di provisioning della nuova rete a Banda Larga
- Attività di scouting per l'evoluzione dei sistemi informativi per le infrastrutture finalizzate a coprire funzionalità ad oggi non ancora supportate;
- Studio, acquisti ed aggiornamento DataCenter: con lo scopo di aumentare le performance e sfruttare appieno la nuova architettura di rete prevista per il nuovo datacenter sono stati aggiornati gli storage relativamente alla connettività e le performance dei singoli elementi di archiviazione; è stata rivista la configurazione del sistema per il backup dei dati aziendali e affiancati nuovi server per il potenziamento della capacità di calcolo; sono inoltre state aggiornate le versioni dei software per la virtualizzazione e attivati i contratti di manutenzione;
- Attività relativa agli Open Data: è stato attivato lo studio per l'individuazione dei dati aziendali da pubblicare sulla rete pubblica allo scopo di migliorare la visibilità dell'azienda, aumentando la trasparenza sulle attività permettendo un ritorno in termini di feedback dal cittadino per il miglioramento continuo;
- Coordinamento del trasloco delle postazioni di lavoro per lo spostamento della sede societaria presso Ponte San Giorgio.

L'Area ha inoltre supportato la gestione ordinaria e straordinaria della rete e dei servizi; è stato inoltre dato supporto ai progetti speciali relativi alle Winter Universiade 2013 ed allo Swap

della Rete Cabla ed al progetto di ricerca Xifi.

Area Progetti Speciali

Per le attività della struttura ha rivestito un ruolo importante l'utilizzo di metodologie e strumenti di Enterprise Project Management (piattaforma Microsoft Project 2013), soprattutto in considerazione della contemporaneità di svariati progetti (Swap Rete Cabla, Winter Universiade 2013, Migrazione Rete Tetra, Eventi Speciali...).

Le attività di rilievo dell'area sono state le seguenti:

- **Coordinamento delle attività dello Swap della Rete Cabla:** i dettagli tecnico operativi dell'evento sono riportati nel relativo paragrafo; i Progetti Speciali hanno gestito la fase di pianificazione e realizzazione del progetto che si è concluso in anticipo rispetto alle date previste evitando così sovrapposizione con la Winter Universiade 2013; la positiva realizzazione del progetto ha permesso di chiudere il contratto di affitto della Rete Cabla (circa 50k€/mese);
- **Coordinamento delle attività della Winter Universiade 2013:** i dettagli tecnico operativi dell'evento sono riportati nel relativo paragrafo di questo documento; i Progetti Speciali hanno gestito il coordinamento delle risorse della Società ed il rapporto con il Comitato Organizzatore (con la Direzione Infrastrutture per la parte Istituzionale) oltre a collaborare nella realizzazione dell'evento durante il periodo delle gare; i servizi erogati dalla Società per la Winter Universiade 2013 hanno ottenuto un ottimo riscontro da parte del Comitato Organizzatore e della Federazione Internazionale Sport Universitari;
- **Coordinamento e Realizzazione del progetto Sunshine:** finanziato sul programma CIP della Comunità Europea, Sunshine si occupa del controllo e dell'ottimizzazione dei consumi energetici; nel contesto del progetto Trentino Network sta effettuando delle verifiche relative al consumo energetico dei propri Shelter.

Partecipazione all'Associazione Wireless And Optical Testbed Laboratory

Nel corso del 2013 è proseguita l'attività dell'Associazione "Wireless and Optical Testbed Laboratory" (a cui ci si riferisce più brevemente con il termine "Testbed") in collaborazione con Università di Trento, Create-Net, Trento Rise e Provincia Autonoma di Trento. Gli eventi di rilievo del 2013 sono stati i seguenti:

- **Rinnovo del Comitato Direttivo:** in corso d'anno si è arrivati a naturale scadenza del periodo triennale di validità del Comitato Direttivo e sulla base delle indicazioni fatte pervenire dagli Enti Associati all'Università di Trento sono stati nominati i seguenti componenti ed assegnate

le competenze di riferimento:

- prof. Francesco De Natale, Università di Trento, Direttore
- prof. Fabrizio Granelli, Università di Trento, Progetti
- ing. Fabio Antonelli, Create-Net, Progetti
- dott. Alessandro Zorer, Trentino Network Srl, Comunicazione
- ing. Paolo Bertolini, Trentino Network Srl, Laboratori e Sale Demo
- dott. Christian Gobbi, Provincia Autonoma di Trento
- Ing. Ivan Pilati, Trento Rise (Ente senza diritto di voto).

•Sono stati attivati o portati avanti i seguenti progetti:

- Progetto “Ultra Light Vehicle” relativo al collegamento via radio dei veicoli ultraleggeri per la trasmissione a terra di filmati e fotografie;
- Progetto “Energy Programmable Wifi Networks” relativo all’ottimizzazione dei consumi energetici delle reti wifi;
- Progetto “Wismart” relativo all’ottimizzazione della banda disponibile nelle reti wifi;
- Progetto “Xifi” relativo ad infrastruttura Cloud per lo sviluppo di servizi Future Internet; questo progetto finanziato nel contesto del settimo programma quadro della Comunità Europea ha permesso di cofinanziare le infrastrutture di WOTBL;
- Progetto “Specifi” relativo a servizi sperimentali nel contesto dei Social Media e dell’IP TV.

Realizzazione delle Infrastrutture

Nel corso del 2013, a seguito del completamento dei lavori di realizzazione delle tratte lineari costituenti l'infrastruttura civile necessaria ad ospitare i cavi di backbone, si è proceduto alla realizzazione ed al completamento dei ramali di distribuzione così come indicato nella mappa.



Figura 1. Stato di realizzazione della dorsale in fibra ottica

Nel corso del 2013 sono state completate le estensioni della rete di dorsale primaria e secondaria nella zona dell'alta Val di Non, val di Rabbi, altopiano della Paganella, valle dei Laghi, altopiano di Brentonico, altopiano di Folgaria, Primiero, Vallarsa, Bleggio/Lomaso ed in quelle tratte inizialmente previste, in concomitanza con altri lavori in cui gli stessi non erano ancora stati eseguiti.

In periferia si è proceduto alla posa di cavi sulle dorsali secondarie al fine di completare il bando anti digital-divide (ADSL2+) in alta val di Non (Castelfondo, Mendola, Vervò), destra Adige (Villalagarina, Pedersano, Castellano), Vanoi (Caoria), Primiero (Sagron-Mis), Valsugana (Madrano), altopiano della Paganella (Santel-Cavedago), monte Bondone (Sardagna

e Vaneze), Valfloriana (Casatta), valle dei Laghi (Nembia- Ranzo), altopiano di Brentonico (da Chizzola), Alto Garda (Tenno), Vallarsa (Trambileno e Vallarsa), val dei Mocheni, ecc..

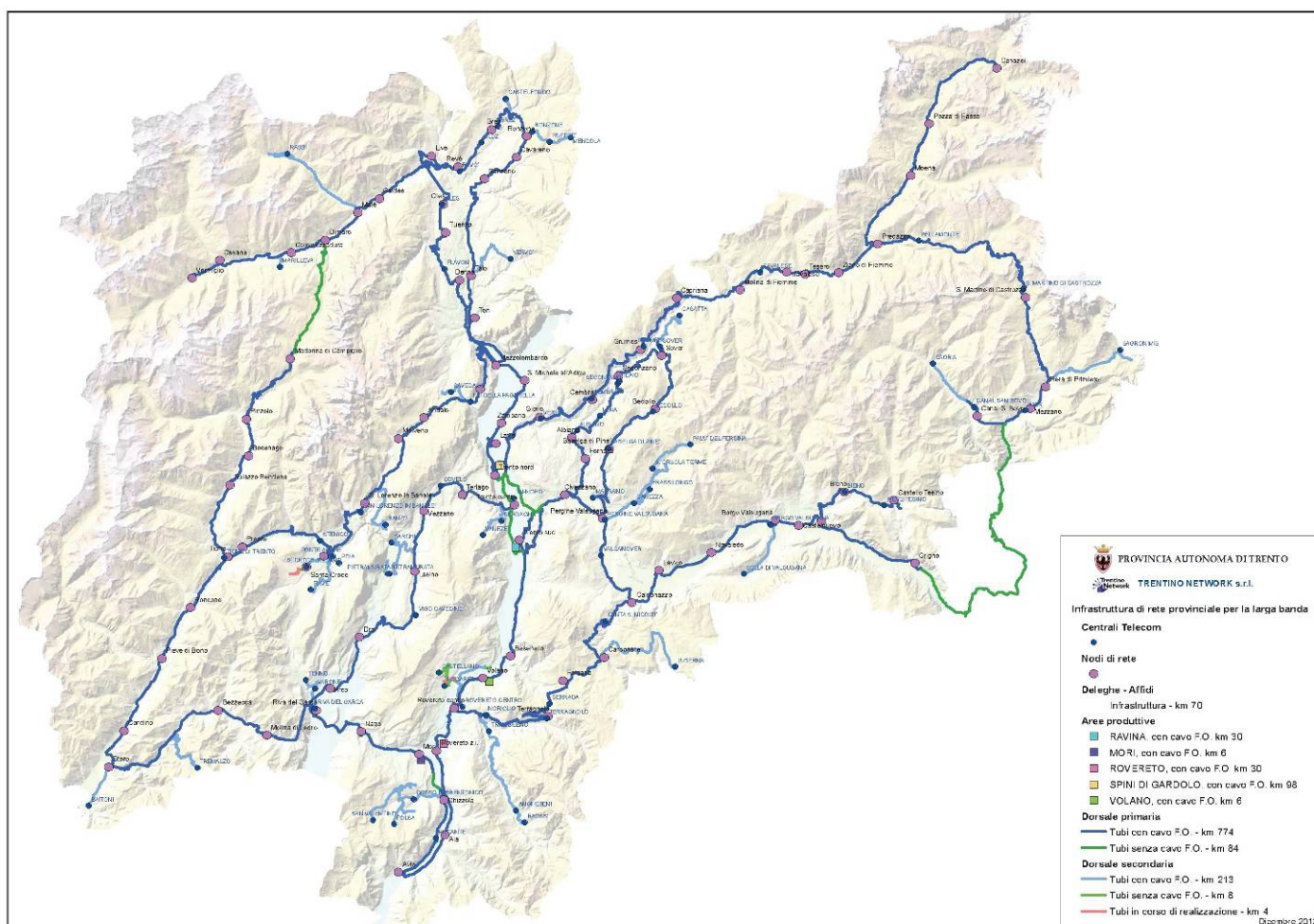
Sono state completate le tutte le lavorazioni necessarie al collegamento in fibra ottica delle centrali e degli stadi di linea di Telecom Italia funzionali all'estensione del servizio ADSL2+ sul territorio della Provincia Autonoma di Trento. Infatti, nell'ambito del progetto promosso dal Servizio Reti e Telecomunicazioni – per il miglioramento della fruibilità dei servizi per i cittadini, attraverso lo sviluppo di una rete in grado di fornire al 95% della popolazione un collegamento con velocità fino a 20 Mbps la Provincia ha assegnato a Telecom Italia un finanziamento per l'upgrade degli apparati all'interno delle centrali e degli stadi di linea della rete in rame, al fine di consentire l'erogazione dei servizi Adsl 2+ in tutto il territorio trentino.

Sono proseguite le attività di progettazione e posa dei cavi della rete di dorsale e di accesso gestite a mezzo dell'appalto integrato, aggiudicato durante il corso del 2011 alla Ceit Impianti S.r.l..

I risultati dello studio e delle verifiche di fattibilità eseguite durante il corso del 2012, sono stati utilizzati per la redazione del progetto definitivo di estensione della rete di accesso in fibra verso ulteriori sedi della pubblica amministrazione, così come richiesto dagli indirizzi della Giunta Provinciale ai fini dell'erogazione di servizi evoluti che necessitano di banda superiore a 10 Mbps. Durante il mese di giugno, il progetto definitivo è stato reso esecutivo, approvato e contrattualizzato per tramite di un atto di sottomissione.

Sono proseguiti i lavori per la ristrutturazione e l'allestimento dei nodi situati all'interno dei locali acquistati e/o messi a disposizione dalle pubbliche amministrazioni in forza del contratto stipulato con l'impresa Satrel S.p.A. In termini complessivi, durante l'anno l'impresa ha recuperato il ritardo riscontrato durante il corso del 2012 completando buona parte delle lavorazioni previste nel progetto e nelle perizie di variante approvate. Purtroppo durante l'ultimo periodo del 2013, anche in relazione alla congiuntura economica particolarmente difficile degli ultimi anni, l'impresa è incorsa in sofferenze finanziarie che l'hanno portata a richiedere l'attivazione della procedura di concordato. Nello specifico tale procedura ha sospeso i termini contrattuali, ancorché le lavorazioni fossero già in sospensione parziale per la necessità di redigere una perizia di variante.

Sono stati completati i lavori per realizzazione della rete di accesso e per alcuni tratti della dorsale della ferrovia Trento – Malè – Marilleva, previsti dalla convenzione stipulata nel corso del 2009 con Trentino Trasporti, nell'ambito dell'esecuzione dei lavori di centralizzazione dei passaggi a livello di linea all'interno dell'impianto di sicurezza e segnalamento (ACS).

La rete di distribuzione della città di Trento è stata utilizzata per poter accendere la tratta di dorsale Trento – Riva del Garda in assenza del nodo di Trento Centro e permettere così lo spegnimento della rete di dorsale provinciale Cabla. Sulla rete di Trento sono state eseguite le lavorazioni necessarie a supportare la migrazione del cuore della rete TETRA (MSO) sito presso la Sala del 115 del Corpo Permanente dei Vigili del Fuoco in via Ambrosi a Trento alla sede TNNET in Ponte San Giorgio.

Sulla città di Trento sono state inoltre eseguite estensioni importanti della rete a larga banda quali piazza Santa Maria Maggiore (Ordine Ingegneri), Povo (seconda via Facoltà di Scienze), via Calepina (sede della CCIAA), via Alto Adige (clienti McLink) sino al ponte di Lavis oltre alla chiusura di diversi raccordi delle tratte di dorsale. Particolare enfasi è stata data alle lavorazioni ottiche per il rilegamento a larga banda delle strutture in doppia via, ove possibile, dell'APSS quali l'Ospedale Villa Igea, l'Ospedale Santa Chiara, CSS via Degasperi, l'Ospedale San Camillo. Anche sulla città di Trento si sono realizzate infrastrutture civili in concomitanza alla realizzazione di altre opere pubbliche quali il nuovo ponte a Ravina che interconnette il sobborgo cittadino al casello A22 di Trento Sud e il sottopasso ferroviario ciclo-pedonale del MUSE.

L'edizione 2013 del Festival dell'Economia ha richiesto, come gli anni precedenti, il rilegamento in fibra del Grand Hotel Trento: si è optato per razionalizzare la richiesta realizzando un rilegamento definitivo del CED della struttura alberghiera alla rete di distribuzione cittadina in sostituzione del cavo aereo provvisorio dal Palazzo della Regione. In questo modo il Grand Hotel Trento, utilizzato dalla Provincia Autonoma di Trento per una moltitudine di eventi, è a completa disposizione senza dover intervenire con pose aeree puntuali. Oltre al Festival dell'Economia si è dato supporto ad altri importanti eventi mediatici quali la Coppa Europa a Madonna di Campiglio con l'interconnessione in fibra tra le regie di gara, il Mondiale di Ciclismo Amatoriale 2013, la Maratonina del Concilio, gli ICT Days 2013 presso il MUSE, ecc

Anche in funzione degli impegni sottoscritti da Trentino Network nell'ambito dei Universiade Invernale 2013, sono state realizzati i rilegamenti geografici delle strutture, sportive e non, coinvolte dalla manifestazione in val di Fassa (Alba di Canazei, Pozza di Fassa, Moena e Passo San Pellegrino/Cima Uomo), val di Fiemme (Cavalese), Valsugana (Baselga di Piné e Pergine), Trento (Sanbapolis, stadio del Ghiaccio, partenza Montesel in Bondone e Vason sempre in Bondone). Oltre ai link geografici sono state realizzate le reti interne LAN alle strutture coinvolte con cablaggio interno strutturato atto a gestire la connettività Internet del pubblico e degli addetti ai lavori wired e wireless, la connettività di Swiss Timing, la connettività delle regie televisive, i servizi erogati VoIP e IPTV.

Sono proseguite le realizzazioni conseguenti agli accordi stipulati con enti terzi, in modo particolare per quanto riguarda la predisposizione di cavidotti funzionali all'estensione della rete in fibra ottica, in occasione di altre lavorazioni consimili, le cosiddette opere in "concomitanza".

Gestione dei tralicci

Per quanto riguarda i ricavi derivanti dall'affitto dei tralicci, essi risultano sostanzialmente stabili; questo è dovuto a condizioni tariffarie vincolate da delibere provinciali, da accordi di gestione con Rai-Way, e dalla stabile presenza di Operatori telefonici .

E' stato completato il progetto di "Accorpamento delle Emittenti Radio Televisive", che ha comportato la razionalizzazione delle strutture impiantistiche e civili di oltre 40 tralicci posizionati in quota.

Principali dati

Principali dati economici

Il conto economico della Società è il seguente (in Euro):

	31/12/2013	31/12/2012
Ricavi netti	15.088.408	13.233.575
Variatione lavori in corso su ordinazione pluriennale	1.298.524	0
Incrementi per lavori interni	1.385.363	1.202.431
Proventi diversi	3.091.937	2.382.712
Variatione lavori in corso su ordinazione infrannuale	0	583.630
Costi esterni	9.798.329	8.714.619
Valore aggiunto	11.065.903	8.687.729
Costo del lavoro	4.123.502	3.685.862
Margine operativo lordo	6.942.401	5.001.867
Ammortamenti, svalutazioni ed altri accantonamenti	6.161.641	4.823.099
Variatione rimanenze prodotti finiti	14.000	30.908
Accantonamento fondo rischi	0	20.000
Risultato operativo	766.760	127.860
Proventi e oneri finanziari	17.647	83.947

Risultato ordinario	784.407	211.807
Componenti straordinarie nette	102.272	92.136
Risultato prima delle imposte	886.679	303.943
Imposte sul reddito	872.272	163.442
Risultato netto	14.407	140.501

Principali indici finanziari

Si riportano i principali indici finanziari dell'ultimo biennio

	31/12/2013	31/12/2012
Liquidità primaria = liquidità immediate/passivo corrente	0,65	1,37
Liquidità secondaria = capitale circolante/passivo corrente	0,69	1,40
R.O.E. = reddito netto/capitale proprio	0,05	0,02
R.O.I.= reddito operativo/capitale proprio al netto perdita	n. v.	n. v.
Ros = Reddito operativo/vendite	0,05	0,01
Indice di copertura del capitale fisso = Patrimonio netto/Immobilizzazioni	0,13	0,16

Informazioni ai sensi dell'art. 2428, comma 2, al punto 6-bis, del Codice Civile

Ai sensi dell'art 2428, comma 2, al punto 6-bis, del Codice Civile, di seguito si forniscono le informazioni in merito agli obiettivi e alle politiche della società, in materia di gestione del rischio finanziario e all'esposizione della società al rischio di prezzo, di credito, di liquidità e di valutazione dei flussi finanziari per la valutazione della situazione patrimoniale, finanziaria e del risultato d'esercizio.

Rischi di credito

Si deve ritenere che le attività finanziarie della società abbiano una buona qualità creditizia in considerazione del fatto che il 79% dei crediti è esigibile verso clienti che operano nella Pubblica Amministrazione.

In particolare, trattandosi della Provincia autonoma di Trento e di società da essa controllate, il credito è ulteriormente garantito da quanto disposto dalla Delibera n. 810 del 09.04.2009, che rende tassativi i termini di liquidazione, non superiori a 30 giorni, in ottemperanza all'art. 1, comma 11 della legge provinciale n. 2 del 28 marzo 2009, per i pagamenti sia da parte della Provincia che degli enti funzionali e delle società controllate dalla stessa, per sopperire alla mancanza di liquidità da parte delle aziende che operano sul territorio trentino.

Rischio di liquidità

La società possiede depositi presso un istituto di credito per soddisfare le necessità di liquidità. Non esistono significative situazioni di liquidità sia dal lato delle attività finanziarie che da quello delle fonti di finanziamento.

Rischio di mercato

Non esistono situazioni di:

- Rischio di tasso;
- Rischio sui tassi di cambio (o rischio valutario);
- Rischio di prezzo.

Principali dati non finanziari

Personale

Nel corso del 2013 si è verificato un solo caso di infortunio sul lavoro di dipendenti di Trentino Network. L'Azienda, per quanto riguarda la sicurezza e la salute sul posto di lavoro pone la massima attenzione a quanto stabilito dal d. legs. 81/08 con opportuna sensibilizzazione del personale.

Le principali caratteristiche del personale sono così sintetizzabili:

- Composizione del personale: età media del personale 37,91 anni; il 57,81% ha la laurea, il 40,63% il diploma di scuola secondaria, l'1,56% la licenza media.
- Provenienza: nessuna variazione rispetto all'anno precedente. Tutti i dipendenti hanno nazionalità italiana ad eccezione di uno della Repubblica Ceca.
- Turnover: 2 assunzioni con contratto a tempo determinato, 1 dimissioni, 1 cessazione di contratto a termine, 0 pensionamenti, 0 apprendisti, 13 passaggi di livello.
- Modalità retributive: prevedono il pagamento a giugno del PDR per tutti i dipendenti (Dirigenti esclusi), mentre gli MBO vengono liquidati secondo quanto stabilito dagli accordi, il tutto in ottemperanza al CCNL e all'Accordo Integrativo.
- Per l'area gestione reti, manutenzione fibra e fonia l'organizzazione del lavoro è pianificata con copertura in H24 da parte di personale reperibile a rotazione settimanale.
- Il 23 settembre 2013 Trentino Network ha ottenuto il riconoscimento del certificato base Family Audit, avendo superato la valutazione successiva alla prima annualità.
- Nel corso dell'anno le azioni in scadenza sono state portate avanti e concluse con la supervisione del gruppo di lavoro e con il coinvolgimento del Comitato di Coordinamento. A fronte delle raccomandazione del Consiglio dell'Audit sono state anche individuate nuove azioni in vari ambiti che hanno maggiormente caratterizzato il Piano delle Attività di Trentino Network in un ottica di un cambiamento culturale e organizzativo, che sempre più orienti le politiche aziendali verso il benessere dei propri dipendenti e delle loro famiglie, compatibilmente ed in maniera flessibile con l'attività lavorativa. Anche il Gruppo di lavoro

interno ha subito delle variazioni, ampliando il numero dei suoi componenti al fine di rappresentare sempre meglio la struttura organizzativa e le diverse tematiche personali/familiari.

Ambiente

La politica ambientale di Trentino Network è impegnata:

- a rendere efficace ed efficiente l'applicazione delle norme ambientali vigenti;
- al costante rispetto di tutte le leggi e regolamenti che sono direttamente correlati agli aspetti ambientali delle sue attività;
- a prevedere procedure atte a documentare tutti i processi di lavorazione ritenuti pericolosi per l'ambiente e prevede di documentare tutte le possibili risoluzioni per limitare i danni ambientali, nonché per ridurre la pericolosità dei rifiuti prodotti.

Principali dati finanziari

La posizione finanziaria netta al 31/12/2013, corrispondente alle disponibilità liquide, era la seguente (in Euro):

	31/12/2013	31/12/2012
Depositi bancari	0	2.565.561
Denaro e altri valori in cassa	1.465	729
Disponibilità liquide	1.465	2.566.690

Rapporti con l'Ente controllante

Rimane in vigore la Convenzione sottoscritta con la Provincia autonoma di Trento nel maggio 2009 per l'affidamento dell'incarico relativo alla fornitura di servizi e infrastrutture di telecomunicazioni. Il 18 gennaio 2013 è stato sottoscritto l'Atto Esecutivo di Gestione per l'anno 2013; in data 08 ottobre 2013 è stato redatto e sottoscritto il I° Atto Esecutivo di Sviluppo per l'anno 2013; in data 18 dicembre 2013 è stato redatto e sottoscritto il II° Atto Esecutivo di Sviluppo per l'anno 2013; infine in data 24 dicembre 2013 è stato redatto e sottoscritto il III° Atto Esecutivo di Sviluppo per l'anno 2013.

APAC e CSC

A seguito della richiesta da parte della PAT nel 2013 sono state distaccate in APAC complessivamente n° 4 risorse appartenenti tutte all'Area Acquisti/Gare - ambito Legale. Le attività che le nostre risorse sono andate a seguire riguardano procedure di approvvigionamento e acquisti in termini generali per le società controllate e nello specifico hanno svolto anche procedure relative alle ns esigenze; è stato necessario infine far rientrare

una risorsa a seguito della dimissione in ambito legale della risorsa che era rimasta in Azienda con le relative specifiche competenze.

Per le tre risorse è stata avanzata richiesta da APAC di stabilizzazione e/o in subordine di prorogare per almeno altri 12 mesi il contratto in essere (Ns Prot. 7605 dd 27/9/13-A). Da parte nostra è stata avallata ed avanzata a PAT la medesima richiesta con Ns.comunicazione Prot. 8359 dd 23/10/13 –P.

Il costo di detto personale per l'anno 2013, benché resti a totale carico di Trentino Network potrà essere decurtato in deroga dai costi correnti del personale per i confronti rispetto alle limitazioni a cui l'Azienda deve sottostare per le Delibere PAT (Del. 2505 del 23/11/12.)

Con delibera di data 21 giugno 2013 il Cda ha aderito al Consorzio denominato “CENTRO SERVIZI CONDIVISI”,

Il CSC si occuperà, solo ed esclusivamente nei confronti dei soggetti consorziati, della gestione unitaria dei seguenti ambiti:

- risorse umane, organizzazione e sicurezza sul lavoro;
- affari generali e segreteria;
- affari legali;
- amministrazione, finanza e controllo;
- attività funzionali all'approvvigionamento di lavori, beni e servizi per le fasi procedurali che verranno ritenute utili all'economicità del sistema nel suo complesso;
- sistemi informativi;
- audit;
- sistema di qualità;
- sistema 231/2001;

Per quanto riguarda l'attività di supporto la funzione amministrativa di Tnnet ha contribuito alla stesura dell'atto costitutivo e del relativo regolamento attuativo.

Rispetto delle direttive della Provincia alle società controllate per l'esercizio 2013

ADOZIONE PIANO DI MIGLIORAMENTO DI CUI ALL'ALLEGATO A DELLA DELIBERA 2505/2012

La Società ha adottato il piano di miglioramento previsto dalle direttive provinciali e trasmesso alla PAT in data 27.05.2013 Prot. 4351.

Nella presente relazione al bilancio è data evidenza del progressivo raggiungimento degli obiettivi fissati nel piano di miglioramento.

DIRETTIVE ALLE SOCIETA' CONTROLLATE DALLA PROVINCIA DI CUI ALL'ALLEGATO D DELLA DELIBERA 2505/2012

OBBLIGHI PUBBLICITARI E DI INFORMATIVA

Obblighi pubblicitari e di informativa

La Società ha rispettato gli obblighi pubblicitari e di informativa per l'esercizio 2013 mediante l'iscrizione nell'apposita sezione del registro imprese della soggezione all'attività di direzione e coordinamento della Provincia e l'indicazione della stessa negli atti e nella corrispondenza.

Rapporti con la Provincia e le altre società del gruppo

Nella presente relazione sulla gestione è data indicazione dei rapporti intercorsi con la Provincia e con le altre società del gruppo.

ORGANI SOCIALI

Riduzione compensi degli organi di amministrazione

La Società ha provveduto ad operare la riduzione dei compensi spettanti nel 2013 ai componenti degli organi di amministrazione nella misura del 5% per importi lordi annui superiori a 90 mila euro e fino a 150 mila euro e del 10% per importi lordi superiori ai 150 mila euro.

Limiti ai compensi degli organi di amministrazione

a) **Per quanto concerne i limiti alle misure dei compensi agli amministratori** previsti dalle deliberazioni della Giunta provinciale effettuata in sede di nomina degli organi sociali da parte della Provincia, la Società ha rispettato i limiti stabiliti nelle deliberazioni n. 787/2007, 2538/2007, 1661/2009 e 2640/2010 per quanto concerne i rinnovi avvenuti prima del 19 aprile 2013 e quanto stabilito con deliberazione n. 762 di data 19 aprile 2013 per le nomine avvenute

dopo tale data.

b) Comunicazione alla direzione generale proposte compensi per deleghe e incarichi speciali

La Società ha comunicato, con nota prot 9322 del 28 novembre 2013, preventivamente alla Direzione generale della Provincia le proposte di attribuzione da parte del Consiglio di Amministrazione di compensi per eventuali deleghe o incarichi speciali.

MODIFICHE STATUTARIE E ALTRE DISPOSIZIONI STRAORDINARIE

Modifiche statutarie

La società non ha effettuato modifiche statutarie nel corso del 2013.

Operazioni straordinarie

La società non ha effettuato operazioni societarie quali aumenti di capitale, acquisizione o dismissione di partecipazioni societarie (qualora queste abbiano comportato la perdita di un quinto dei voti in assemblea), l'acquisizione o cessione di rami d'azienda, le trasformazioni societarie o operazioni di fusione o scissione.

STRUMENTI DI PROGRAMMAZIONE E REPORTING

Piano strategico industriale

La Società ha adottato e trasmesso nel 2009 alla Provincia un piano strategico - industriale a valenza 2009-2011. Dopo il primo triennio, nel quale il Piano è stato aggiornato annualmente, lo stesso, come condiviso con la PAT, non è stato aggiornato nel triennio 2012-2014 in attesa che si chiarisse la missione societaria in relazione al progetto di realizzazione della rete NGN. Lo sblocco dell'iniziativa da parte di Bruxelles avrebbe infatti un impatto molto importante in termini di sforzo da mettere in campo da parte della Società e richiederebbe significativi interventi organizzativi. Nel frattempo Trentino Network ha proseguito con la sua missione verso gli enti pubblici e di realizzazione della rete NGN nelle aree industriali. Il nuovo Piano Industriale 2014-2016, una volta chiarito la modalità di prosecuzione del progetto NGN, è stato preparato in bozza da parte della Società in modo che il nuovo CdA che verrà insediato nel maggio 2014 possa finalizzarlo e dividerlo con la PAT per l'approvazione finale.

Budget economico finanziario

La Società ha, in data 28 dicembre 2012, adottato il budget con le previsioni economico e finanziarie per l'esercizio 2013 e lo ha trasmesso alla Provincia.

Verifiche periodiche andamento Budget

Gli amministratori della Società hanno verificato l'andamento della gestione ed il grado di progressivo realizzo del budget alla data del 30 giugno e del 30 settembre evidenziando eventuali scostamenti rispetto alle previsioni nonché eventuali situazioni di disequilibrio. Copia della verifica approvata dagli amministratori è stata trasmessa alla Provincia.

2.1 DISPOSIZIONI RELATIVE A CONSULENZE E INCARICHI

a) Spese per nuovi incarichi di studio ricerca e consulenza

Nel 2013 la Società non ha ridotto le spese per nuovi incarichi di studio, ricerca e consulenza, diversi da quelli afferenti attività istituzionale ovvero costituenti diretto espletamento della mission aziendale, di almeno il 65% rispetto alle medesime spese riferite al valore medio degli esercizi 2008-2009. Infatti la società negli ultimi quattro anni ha di fatto raddoppiato la sua mole di attività ed il personale (inclusendo i collaboratori) sia in termini di realizzazione che di gestione e quindi non era pensabile che fosse in grado al contempo di ridurre gli incarichi e le spese di consulenza. Va però esplicitato che l'incremento percentuale di tali spese, che risulta all'incirca del 40%, è stato per dieci volte inferiore alla percentuale di incremento del fatturato della società tra quello medio del 2008-2009 e quello del 2013 (390%). Inoltre va evidenziato che il blocco delle assunzioni e quindi l'impossibilità di completare la strutturazione dell'organico secondo il Piano Industriale approvato dalla Provincia nel 2009 ha di fatto reso necessario mantenere alcune consulenze per ovviare alla mancanza di risorse interne da dedicare ad attività fondamentali per l'operatività aziendale.

La Società nel 2013 non ha ridotto le spese per incarichi di studio, ricerca e consulenza afferenti l'attività istituzionale ovvero costituenti diretto espletamento della mission aziendale, del 20% rispetto alle corrispondenti spese riferite al valore medio degli esercizi 2011-2012, ad eccezione di quelli necessari per l'attuazione del piano di miglioramento. Anche per le spese afferenti l'attività istituzionale e l'espletamento della specifica mission aziendale l'incremento è dovuto alla crescente mole di attività necessaria per completare la realizzazione della rete dorsale a banda larga e per portare a regime la gestione dell'infrastruttura proprietaria. Il ricorso ad incarichi esterni ha consentito inoltre la realizzazione di queste attività, che avranno un progressivo calo nei prossimi anni, senza incrementare in modo stabile l'organico con figure professionali che difficilmente sarebbero spendibili in altri contesti pubblici essendo molto orientate ad un settore fortemente specialistico.

SPESE DI STUDIO RICERCA E CONSULENZA	Media 2008 2009	2013
Spese per incarichi di studio, ricerca e consulenza totali.	390.148	837.669
- spese indispensabili connesse all'attività istituzionale		295.066
- spese costituenti espletamento della mission aziendale		346.403
Spese per incarichi di studio, ricerca e consulenza nette	390.148	542.603
Limite per il 2013 spese di studio ricerca e consulenza netta: 65% in meno rispetto alla media 2008-2009		136.552

SPESE ISTITUZIONALI E CONNESSE ALLA MISSION AZIENDALE	2011	2012	2013
spese indispensabili connesse all'attività istituzionale	286.705	5.600	295.066
spese costituenti espletamento della mission aziendale			346.403
<i>di cui spese necessarie per l'attuazione del piano di miglioramento</i>			-
Totale spese istituzionali e connesse alla mission aziendale	286.705	5.600	641.469
Limite per il 2013 spese di studio ricerca e consulenza istituzionali e necessarie per l'espletamento della mission aziendale: 20% in meno rispetto alla media 2011-2012			116.922

a) Conferimento incarichi e relative comunicazioni alla Provincia

Con riferimento al conferimento di incarichi di consulenza e collaborazione la società ha applicato gli atti organizzativi che ne disciplinano criteri e modalità nel rispetto dei principi di pubblicità, trasparenza e imparzialità.

La società ha trasmesso alla Provincia le informazioni relative a tutte le spese di consulenza e incarichi di collaborazione per la pubblicazione delle stesse sul sito della Provincia.

Nello specifico la società ha in vigore :

- una specifica disciplina interna con approvazione in data 28 ottobre 2010 del regolamento da parte del Consiglio di Amministrazione di Trentino Network revisionato e approvato in cda in data 22 febbraio 2013 allo scopo di favorire il controllo, il contenimento e la razionalizzazione delle spese relative ad incarichi di studio, ricerca e consulenza previsti

dall'articolo 39 sexies della legge provinciale n. 23/1990.

➤ Una specifica procedura di acquisto per lavori, forniture e servizi approvata in prima istanza data 11 luglio 2012 e l'ultima versione in data 03 dicembre 2013 sempre dal Consiglio di Amministrazione di Trentino Network.

2.2 SPESE DISCREZIONALI

La società nel 2013 ha ridotto di almeno il 50% le spese di carattere discrezionale, come declinate nel punto 10 dell'allegato D della delibera 2505/2012, rispetto alle corrispondenti spese afferenti il valore medio del triennio 2008-2010, ad esclusione di quelle che costituiscono diretto espletamento dell'oggetto sociale e di quelle legate all'attività di comunicazione e/o informazione strettamente funzionali allo svolgimento delle attività istituzionali che non hanno superato quelle del 2012.

SPESE DISCREZIONALI	Media 2008 2010	2012	2013
Spese discrezionali totali (a)		82.896	38.635
- spese per attività di comunicazione e/o informazione strettamente funzionali allo svolgimento dell'attività istituzionale		82.896	38.635
- spese costituenti espletamento dell'oggetto sociale/mission aziendale		-	-
Totale spese istituzionali e costituenti espletamento della mission aziendale (b)		82.896	38.635
Spese discrezionali nette (a) - (b)	-	-	-
Limite per il 2013 spese discrezionali: 50% in meno rispetto alla media 2008-2010			-

2.3 CENTRI DI COMPETENZA E SINERGIE DI GRUPPO

a) Acquisti da società del gruppo Provincia

Per l'acquisto di beni e servizi la Società si è avvalsa delle altre società del gruppo in particolare con la Società Informatica Trentina sono stati sottoscritti degli accordi quadri per la fornitura dei seguenti servizi: servizio customer desk (CSD), servizio raccolta e gestione log, e servizio "support" ovvero utilizzo con annesso supporto, avviamento e formazione della piattaforma modalità SaaS.

b) Struttura acquisti centralizzata

Con riferimento alla "struttura acquisti centralizzata" istituita dalla Provincia presso l'Agenzia per gli Appalti e Contratti, la società ha fornito tutte le informazioni riguardanti i fabbisogni di beni e servizi e si è avvalsa della convenzione stipulata dalla stessa per:

Convenzione per la fornitura di energia elettrica e dei servizi connessi - convenzione n. racc.

42488 di data 10.07.2013.

2.4 RICORSO AL MERCATO FINANZIARIO E GESTIONE DELLA LIQUIDITA'

a) Operazioni di indebitamento

Per le nuove operazioni di indebitamento, la società ha seguito la procedura prevista dalla deliberazione della Giunta provinciale n. 2220 di data 19 ottobre 2012, previa autorizzazione della Giunta provinciale e parere di Cassa del Trentino S.p.A.

b) Comunicazione situazione finanziaria alla Provincia

La società ha trasmesso alla Provincia le informazioni richieste in ordine alle disponibilità liquide e ai relativi fabbisogni finanziari anche con specifico riferimento al rimborso delle operazioni di provvista finanziaria.

CONTROLLI INTERNI

Controllo interno

La società ha sviluppato internamente un proprio sistema di controllo interno di gestione.

Modello organizzativo D. Lgs 231/2001

La società ha modificato e trasmesso alla Provincia in data 29 agosto 2103 il proprio modello organizzativo ai sensi del D. Lgs. 231/2001 revisionato e approvato in CDA.

3 DISPOSIZIONI IN MATERIA DI PERSONALE

a) Nuove assunzioni

La Società ha assunto nuovo personale a tempo indeterminato (n. 2 unità) previa autorizzazione al Dipartimento provinciale competente in materia di personale, esclusivamente per posizioni collegate a nuove attività caratteristiche o al consolidamento delle stesse, non di carattere temporaneo o straordinario che non possono essere svolte dal centro di servizi condiviso.

Si è trattato di personale appartenente alle categorie protette e l'assunzione si è resa necessaria per rispettare le quote di riserva obbligatorie previste dalla legge L. 68/99, comunque a seguito autorizzazione PAT di data 9/10/2013 Prot. N.S007/2013/547572/1.12/5-2013 (ns prot. 7993 dd 9/10/13-A).

La Società ha assunto nuovo personale a tempo determinato (n. 2 unità settore tecnico) previa autorizzazione dal dipartimento provinciale competente in materia di personale per i soli casi previsti dalla deliberazione della Giunta provinciale n. 2505/2012 allegato E, parte II, lettera A, punto 3.

Autorizzazione PAT Prot. S007/2013/45080/5.1/6-2013 dd 23/1/2013 (ns Prot 708 dd 23/1/13), a cui si fa riferimento per le due assunzioni a tempo determinato di personale tecnico

precedentemente somministrato, ed anche per le altre proroghe di personale a tempo determinato. Rispetto al 2012 l'organico si è mantenuto costante.

b) Limiti al trattamento economico dei dirigenti

Con riferimento ai dirigenti la Società ha rispettato il limite massimo ai trattamenti economici dei dirigenti stabiliti con deliberazione della Giunta provinciale n. 2640/2010 e tuttavia ha corrisposto una retribuzione complessiva superiore alla misura in godimento al 31 ottobre 2010, non per quanto stabilito nei contratti individuali di lavoro alla stessa data, ma per riconoscimento di indennità a fronte di ulteriore mandato per deleghe e poteri di firma in merito ad acquisti entro limiti di soglia.

c) Contratti aziendali

La Società ha provveduto al rinnovo degli accordi aziendali con congelamento delle integrazioni economiche per quanto riguarda l'Accordo integrativo relativo all'attivazione del sistema di videosorveglianza avviato presso la nuova sede di Trentino Network, ha provveduto all'espletamento di progressioni di carriera e all'attribuzione di miglioramenti economici ai propri dipendenti.

La progressione di carriera ha interessato 13 persone (di cui 11 settore tecnico) ed ha inteso mantenere gli stati di servizio escludendo il rischio di dimissioni. (In un organico ridotto il sottodimensionamento pesa particolarmente sulla figura restante e/o può creare disservizi problematici).

I riconoscimenti economici sono stati ritenuti necessari per facilitare il cambiamento lavorativo e la messa a disposizione (c/o APAC); per promuovere le persone maggiormente impegnate nelle azioni relative al PM; ed in considerazione della Del. N. 1077 del 30/5/2013 relativamente alla possibilità di derogare per il 2013 riconoscendo eventuali retribuzioni incentivanti, in analogia a quelle previste dalla PAT, per il sostegno di azioni volte a migliorare l'efficienza e l'economicità nell'utilizzo delle risorse pubbliche finalizzate alla corresponsione di incentivi al personale che hanno collaborato alle azioni stesse.

Disposizioni relative al reclutamento del personale

La Società ha rispettato le disposizioni sul reclutamento del personale a tempo indeterminato secondo quanto stabilito dalla delibera della Giunta provinciale 2505/2012 (allegato E, parte II, punto G1) e ha adeguato il proprio ordinamento per il reclutamento del personale alle disposizioni ivi contenute.

La Società ha rispettato le procedure previste dalla delibera della Giunta Provinciale 2505/2012 (allegato E, parte II, punto G2) per l'assunzione di nuovo personale a tempo determinato ed ha in vigore le procedure di selezione e reclutamento del personale approvate in data 28 giugno

2010 e aggiornate con ulteriore approvazione in data 9 ottobre 2012 dal Consiglio di Amministrazione di Trentino Network;

4 DISPOSIZIONI RELATIVE AL CONTENIMENTO DELLA SPESA DI PERSONALE E COLLABORAZIONE

a) Spese di collaborazione

La Società ha ridotto del 10% le spese di collaborazione 2013 rispetto alla spesa dell'anno 2012.

Spesa per collaborazioni 2012	378.008
Limite per il 2013 spese di collaborazione: riduzione del 10% spese di collaborazione 2012	340.207,20
Spesa per collaborazioni 2013	226.028

b) Spese di straordinario e viaggi di missione

La Società non ha ridotto la spesa per straordinari e missioni del 10% rispetto alla spesa sostenuta per le medesime tipologie di voci di competenza dell'anno 2012, salvo se considerate in deroga le spese degli eventi straordinari quali: Festival Economia – Mondiali di Fiemme – Universiadi – Migrazione Rete Cabla. Le spese richieste in deroga per quanto riguarda gli eventi sono pari ad €. 54.726,88 pertanto la spesa 2013 decurtata di tale importo rientra nei limiti consentiti.

SPESE DI STRAORDINARIO E VIAGGI DI MISSIONE	2012	2013
Spesa di straordinario	32.100	47.372
Spesa di viaggio per missione	74.331	67.532
Totale spese di straordinario e per viaggi di missione	106.431	114.904
Limite 2013: riduzione del 10% rispetto al 2012		95.787,90

c) Spesa complessiva per il personale

La Società non ha contenuto la spesa complessiva per il personale per l'anno 2013 comprensiva delle spese per collaborazioni, nel limite degli importi complessivi riferiti all'anno 2012, ridotta del 10% della spesa per lavoro straordinario e viaggi di missione e degli importi di competenza del 2012 per la medesima finalità del fondo per la riorganizzazione e l'efficienza gestionale provinciale.

Dal raffronto vanno esclusi i maggiori oneri del 2013 connessi: alle assunzioni autorizzate dal Dipartimento provinciale competente in materia di personale, alla sostituzione di maternità e

eventuali retribuzioni riconosciute in analogia a quelle previste dalla Provincia in considerazione della Del. N. 1077 del 30/5/2013 relativamente alla possibilità di derogare nel 2013 per il sostegno di azioni volte a migliorare l'efficienza e l'economicità nell'utilizzo delle risorse pubbliche finalizzate alla corresponsione di incentivi al personale che ha collaborato alle azioni stesse.

Si tenga poi presente che in aprile ed in ottobre 2013, la società ha erogato la prima e seconda tranche di aumento CCNL, in base a quanto stabilito dal rinnovo del CCNL Telecomunicazioni del 1° febbraio 2013. (A tal proposito si rammenta la delibera 2023 dd 27/9/13 con la quale viene giuridicamente validato il rinnovo contrattuale del CCNL per IT SpA, in quanto di carattere obbligatorio. L'onere derivante dal rinnovo contrattuale sarà considerato neutrale rispetto ai limiti imposti dalla delibera 2505/2012. Tale Delibera si ritiene valida anche per la ns Società essendo per similitudine società strumentali con caratteristiche simili ad IT SpA.)

Spesa per il personale 2012 (tempo determinato e indeterminato)	3.685.862
+ Spesa per collaborazioni 2012	378.008
- 10% Spesa per lavoro straordinario e viaggi di missione 2012	10.643
- Spesa sostenuta per la medesima finalità del Foreg 2012	30.762
Limite spesa per il Personale 2013	4.022.465

Spesa per il personale 2013 (tempo determinato e indeterminato)	4.123.502
+ Spesa per collaborazioni 2013	226.028
- Spesa per nuove assunzioni autorizzate dal Dipartimento Organizzazione e personale	61.328
- Spesa per sostituzione maternità	-
- Spesa per retribuzioni incentivanti riconosciute in analogia a quelle previste dalla Provincia nel 2013 per il sostegno di azioni volte al miglioramento dell'efficienza e dell'economicità nell'utilizzo delle risorse pubbliche finalizzate alla corresponsione di incentivi al personale che ha collaborato alle stesse.	7.859
Spesa per il personale 2013 "confrontabile"	4.280.343

E' doveroso inoltre evidenziare che i dati di spesa sul Personale del 2013 non sono omogenei con quelli del 2012 avendo in carico alla società anche la quota variabile dei costi del personale distaccato dalla PAT a gennaio a fronte della chiusura del Servizio Reti e Telecomunicazioni, e avendo distaccato tre risorse in APAC continuando a farsi carico dei loro costi pur sapendo che del loro lavoro beneficia il sistema pubblico nel suo complesso. La situazione sarebbe migliore se si effettuasse un'analisi al netto dei costi rimasti a carico di Trentino Network (evidenziati nella tabella seguente) relativi a personale messo a disposizione presso APAC e

dei costi relativi al personale provinciale Ex servizio Reti sostenuti per erogazioni di variabili accessorie destinate al personale messo a disposizione di Trentino Network Srl.

Spesa per il personale 2013	
personale messo a disposizione c/o APAC	86.741,00
costo variabili/accessorie personale Ex serv.Reti	30.001,00
Spesa personale 2013 a carico TNNET - messo a disposizione	116.742,00

5. DIRETTIVE PER LE SOCIETA' DI CUI ALL'ALLEGATO B DELLA DELIBERA 2268/2013

a) Spesa per l'acquisto e la locazione di beni immobili

Nel 2013 la Società nel procedere all'acquisto a titolo oneroso e alla locazione di immobili ha rispettato i limiti previsti per la Provincia dall'articolo 4 bis commi 2, 3, 4 della legge provinciale n. 27 del 2010 così come modificato dalla legge provinciale n. 16 del 2013, ferme restando le operazioni effettuate ai sensi della normativa provinciale che disciplina l'attività delle Società, previste da strumenti di programmazione o da altri atti che regolano i rapporti fra queste e la Provincia già approvati alla data del 14 agosto 2013 (entrata in vigore della legge provinciale n. 16 del 2013). Per Trentino Sviluppo e Patrimonio del Trentino sono fatte salve le operazioni specificatamente individuate alla lettera a) del punto "Acquisti di beni immobili e mobili e di autovetture", dell'allegato C alla delibera 2268/2013

b) Spesa per l'acquisto di arredi e per l'acquisto o la sostituzione di autovetture

Nel 2013 la Società per la spesa di acquisto di arredi e di acquisto o sostituzione di autovetture unitamente considerata ha superato il 50% della corrispondente spesa media sostenuta nel triennio 2010-2012 solo per le obbligazioni già assunte e giuridicamente perfezionate alla data del 24 ottobre 2013 (approvazione della deliberazione n. 2268/2013).

Per la parte di arredi si fa riferimento all'acquisto di beni fatto per la predisposizione degli uffici e delle sale localizzate presso la nuova sede aziendale sita in via Pedrotti 18 Trento.

SPESE PER ARREDI E AUTOVETTURE	Media 2010 - 2012	2013
Spesa per acquisto Arredi	25.404,00	684.705,00
Spesa per acquisto Autovetture	-	-
di cui Obbligazioni già assunte e perfezionate alla data della delibera 2268/2013 (24 ottobre 2013)		684.705,00
Totale	25.404,00	-
Limite per il 2013: 50% valore medio triennio 2010-2012		12.702,00

In ogni caso la Società osserva le direttive e le applica ogni qualvolta si presenta la casistica prevista dalle stesse.

Realizzazione nuova sede a Ponte San Giorgio

Nel giugno 2010 è stato affidato l'appalto per la ristrutturazione dell'immobile di Ponte San Giorgio, inizialmente di proprietà di Tecnofin Trentina, in cui è prevista la realizzazione della nuova sede della società. L'appalto prevedeva il termine dei lavori ad un anno e quindi nell'estate del 2011. Per varie ragioni, tra le quali la principale è dovuta al fallimento di due tra le tre aziende facenti parte dell'ATI che si era aggiudicato l'appalto, i lavori si sono rallentati, in funzione anche della perizia di variante dell'aprile 2012 ed il completamento dell'immobile era previsto entro il mese di giugno del 2013.

Nel corso del primo semestre del 2013 si sono concluse le principali lavorazioni e nel mese di giugno sono iniziati i traslochi. In data 26 settembre 2013 si è svolta la cerimonia inaugurale della nuova sede alla quale hanno partecipato le principali cariche istituzionali, ed in particolare Sua Eccellenza Mons. Luigi Bressan per la benedizione della struttura ed il Presidente della Provincia Autonoma di Trento, Alberto Pacher per il taglio del nastro.

L'immobile, che si estende su tre piani oltre al piano terra, ha una superficie lorda complessiva di circa mq 4.560,00 di cui mq 3.100,00 destinati ad uffici, sale riunioni, una sala NOC e una sala conferenze da 70 posti. Al piano terra è prevista una superficie di circa mq 900,00 destinata al nodo di rete della banda larga mentre al piano interrato si trovano alcuni magazzini, le aree destinate agli impianti tecnologici e n° 62 parcheggi coperti, nel piazzale esterno è stata realizzata un'area per il parcheggio delle biciclette e n° 32 parcheggi esterni.

L'importo complessivo finale dei lavori ammonta a circa € 13.700.000,00 (compreso il valore dell'immobile) e si prevede di effettuare il collaudo tecnico-amministrativo dell'opera entro il mese di aprile 2014.

Riparto utile

Il Consiglio propone all'Assemblea dei soci la destinazione dell'utile a parziale riduzione delle perdite degli esercizi precedenti.

Fatti di rilievo avvenuti dopo la chiusura dell'esercizio

In data 23 aprile 2014 con atto notarile stipulato presso lo studio notarile Reina, Repertorio numero 10.049 numero raccolta 6.978, con efficacia dal 01 maggio 2014 si è trasferito da **INFORMATICA TRENTINA S.P.A.** a **TRENTINO NETWORK S.R.L.**, il ramo di azienda avente ad oggetto i seguenti servizi:

***Internet - banda ad accesso diretto**: fornitura della connessione ad Internet attraverso un

accesso diretto senza servizi di gestione a valore aggiunto;

***Internet - banda ad accesso amministrato**: fornitura della connessione ad Internet attraverso un accesso amministrato (comprensivo di servizi a valore aggiunto quali firewalling, URL filtering, intrusion detection ecc..);

***TELPAT**: fornitura di accesso (xDSL, fibra ottica, radio) e connettività su rete TELPAT (rete dedicata alla P.A. locale del Trentino);

* **LAN-WLAN**: fornitura di servizi di progettazione, messa in esercizio e gestione di infrastrutture di rete locale in modalità wired/wireless;

***VoIP**: per l'ambito PAT fornitura di servizi di progettazione, attivazione e gestione dell'infrastruttura a supporto del servizio VoIP; e per l'ambito EELL: fornitura di servizi di progettazione, attivazione e gestione del servizio VoIP;

* **Videoconferenza**: fornitura dei servizi di progettazione, allestimento e gestione (supporto operativo, assistenza on site, regia ecc..) di servizi di videoconferenza/sale multimediali;

* **Servizi di gestione della sicurezza centralizzata (TLC)**: fornitura dei servizi di gestione della sicurezza centralizzata (componente TLC);

*il valore del ramo di azienda è stato determinato dalle Parti in Euro 950.000,00 (novecentocinquantamila virgola zero zero);

Evoluzione prevedibile della gestione

Avendo completato nel 2013 sostanzialmente la realizzazione della nuova infrastruttura di dorsale in fibra ottica (ad eccezione della tratta Dimaro-Campiglio attualmente in corso di completamento e della chiusura della dorsale nella Provincia di Belluno) la società nel corso del 2014 in termini di realizzazione andrà ad estendere significativamente gli allacciamenti in fibra ottica delle utenze della Pubblica Amministrazione che sono state previste come prioritarie.

Inoltre verranno completate ed acquisite tutte le aree industriali previste nella prima fase, ossia Ravina, Spini di Gardolo, Rovereto, Mori ed Arco e verranno iniziate le progettazioni di quelle previste nella seconda fase, mentre si ridefinisce l'iniziativa NGN ed il relativo ruolo della Società.

In parallelo, si completerà la messa a regime della rete dorsale proprietaria spegnendo i nodi Cabla e riconfigurando opportunamente la rete.

Per quanto riguarda le attività di realizzazione è infine previsto uno sforzo considerevole per lo sviluppo dell'infrastruttura di collegamento delle BTS per gli Operatori mobili e per la realizzazione dei collegamenti in fibra ottica di singole aziende al di fuori delle aree industriali, Il 2014 sarà un anno di transizione importante per la nuova fase che vedrà la Società sempre più coinvolta nell'erogazione e nella gestione dei servizi di comunicazione, considerando anche

i servizi che saranno acquisiti da Informatica Trentina.

La Società continuerà infine a svolgere un ruolo chiave per lo sviluppo del progetto sul Data Center Unico Territoriale al fine di consolidare le infrastrutture tecnologiche presenti sul territorio.

E' doveroso infine evidenziare che per l'equilibrio e la sostenibilità a medio termine della società è importante che venga chiarito quanto prima il ruolo che la stessa svolgerà nell'evoluzione della rete NGN a fronte dei chiarimenti che stanno emergendo dall'interazione con la Commissione Europea sulla iniziativa Trentino NGN.

Documento programmatico sulla sicurezza

Considerato che il decreto legge 5 del 9.2.2012 ha abrogato l'obbligo di tenuta del documento programmatico sulla sicurezza previsto dal D.lgs. 196/03, l'azienda, pur continuando ad adottare le misure di sicurezza prescritte dalla normativa, non ha predisposto l'aggiornamento del Documento programmatico sulla sicurezza.

Trento, 28 aprile 2014

Il Presidente
- ing. Roberto Lazzaris -

TRENTINO NETWORK S.R.L.

Sede in VIA Pedrotti 18 2 38121 TRENTO (TN) Capitale sociale Euro 19.090.890,00 interamente versati

Società soggetta ad attività di direzione e coordinamento da parte di Provincia Autonoma di Trento

codice fiscale e registro Imprese di Trento n. 00337460224

Bilancio al 31/12/2013

Stato Patrimoniale attivo	31/12/2013	31/12/2012
A) Crediti verso soci per versamenti ancora dovuti		
B) Immobilizzazioni		
I. Immateriali		
1) Costi di impianto e di ampliamento	18.643	34.716
4) Concessioni, licenze, marchi e diritti simili	1.254.551	1.003.125
6) Immobilizzazioni in corso e acconti	78.310	234.999
7) Altre	51.411	104.893
	1.402.915	1.377.733
II. Materiali		
1) Terreni e fabbricati	49.920.133	2.371.502
2) Impianti e macchinario	62.306.817	20.005.754
4) Altri beni	1.018.674	343.890
5) Immobilizzazioni in corso e acconti	19.284.245	86.344.033
	132.529.869	109.065.179
III. Finanziarie		
1) Partecipazioni in:		
d) altre imprese	10.000	0
	10.000	0
2) Crediti		
d) verso altri		

- entro 12 mesi	88.651	224.354
- oltre 12 mesi	0	0
	88.651	224.354
	98.651	224.354
Totale Immobilizzazioni	134.031.435	110.667.266
C) Attivo circolante		
I. Rimanenze		
3) Lavori in corso su ordinazione	2.008.837	710.313
4) Prodotti finiti e merci	16.178	30.178
	2.025.015	740.491
II. Crediti		
1) Verso clienti		
- entro 12 mesi	4.230.140	4.151.919
- oltre 12 mesi	0	0
	4.230.140	4.151.919
4) Verso controllanti		
- entro 12 mesi	9.700.592	8.958.642
- oltre 12 mesi	0	0
	9.700.592	8.958.642
4-bis) Per crediti tributari		
- entro 12 mesi	19.864.430	17.718.747
- oltre 12 mesi	0	0
	19.864.430	17.718.747
4-ter) Per imposte anticipate		
- entro 12 mesi	0	328.372
- oltre 12 mesi	0	0
	0	328.372
5) Verso altri		
- entro 12 mesi	50.433	727.274
- oltre 12 mesi	0	0
	50.433	727.274
Totale Crediti	33.845.595	31.884.954
III. Attività finanziarie che non costituiscono immobilizzazioni		

IV. Disponibilità liquide		
1) Depositi bancari e postali	0	2.565.561
3) Denaro e valori in cassa	1.465	729
	1.465	2.566.290
Totale attivo circolante	35.872.075	35.191.735
D) Ratei e risconti		
- Vari	1.504.495	957.242
	1.504.495	957.242
Totale attivo	171.408.005	146.816.243
Stato Patrimoniale passivo		
	31/12/2013	31/12/2012
A) Patrimonio netto		
I. Capitale	19.090.890	19.090.890
VII. Altre riserve		
- Differenza da arrotondamento all'unità di Euro	1	
- Riserva straordinaria	70.619	70.619
VIII. Utili (perdite) portati a nuovo	(1.965.188)	(2.105.689)
IX. Utile (perdita) d'esercizio	14.407	140.501
Totale Patrimonio netto	17.210.729	17.196.321
B) Fondi per rischi e oneri		
2) Fondi per imposte, anche differite	0	0
3) Altri	0	35.502
Totale fondi per rischi e oneri	0	35.502
C) Trattamento fine rapporto di lavoro subordinato	557.081	436.368
D) Debiti		
3) Debiti verso soci per finanziamenti		
- entro 12 mesi	0	0
- oltre 12 mesi	31.000.000	24.000.000
	31.000.000	24.000.000
4) Debiti verso banche		
- oltre 12 mesi	802.980	0

	802.980	0
5) Debiti verso finanziatori		
- entro 12 mesi	717	991
- oltre 12 mesi	0	0
	717	991
6) Acconti		
- entro 12 mesi	28.962.325	79.372.751
- oltre 12 mesi	0	0
	28.962.325	79.372.751
7) Debiti verso fornitori		
- entro 12 mesi	16.239.961	17.016.266
- oltre 12 mesi	0	0
	16.239.961	17.016.266
11) Debiti verso controllanti		
- entro 12 mesi	1.010.036	0
- oltre 12 mesi	0	0
	1.010.036	0
12) Debiti tributari		
- entro 12 mesi	483.695	352.223
- oltre 12 mesi	0	0
	483.695	352.223
13) Debiti verso istituti di previdenza e di sicurezza sociale		
- entro 12 mesi	363.891	310.505
- oltre 12 mesi	0	0
	363.891	310.505
14) Altri debiti		
- entro 12 mesi	665.720	610.066
- oltre 12 mesi	0	0
	665.720	610.066
Totale debiti	79.529.325	121.662.802

E) Ratei e risconti

- vari	74.110.870	7.485.250
	74.110.870	7.485.250
Totale passivo	171.408.005	146.816.243
Conti d'ordine	31/12/2013	31/12/2012
3) Sistema improprio di rischio		
- Fideiussioni	8.956.802	608.388
Totale conti d'ordine	8.956.802	608.388
Conto economico	31/12/2013	31/12/2012
A) Valore della produzione		
1) Ricavi delle vendite e delle prestazioni	15.088.408	13.233.575
2) Variazioni delle rimanenze	0	583.630
3) Variazione dei lavori in corso su ordinazione	1.298.524	0
4) Incrementi di immobilizzazioni per lavori interni	1.385.363	1.202.431
5) Altri ricavi e proventi		
- vari	377.251	303.985
- contributi in conto capitale	2.193.686	1.606.227
- contributi in conto esercizio	521.000	472.500
	3.091.937	2.382.712
Totale valore della produzione	20.864.232	17.402.348
B) Costi della produzione		
6) Per materie prime, sussidiarie, di consumo e merci	154.452	177.488
7) Per servizi	7.035.736	5.931.409
8) Per godimento di beni di terzi	2.274.242	2.291.447
9) Per il personale		
a) Salari e stipendi	3.008.383	2.717.783
b) Oneri sociali	921.413	788.128
c) Trattamento di fine rapporto	191.242	177.167
e) Altri costi	2.464	2.784
	4.123.502	3.685.862
10) Ammortamenti e svalutazioni		

a) Ammortamento delle immobilizzazioni immateriali	434.868	298.901
b) Ammortamento delle immobilizzazioni materiali	5.638.741	4.432.710
d) Svalutazione dei crediti	88.032	91.488
	6.161.641	4.823.099
11)Variazione delle rimanenze	14.000	30.908
12) Accantonamento per rischi	0	0
13) Altri accantonamenti	0	20.000
14) Oneri diversi di gestione	333.899	314.275
Totale costi della produzione	20.097.472	17.274.488
Differenza tra valore e costi di produzione (A-B)	766.760	127.860
C) Proventi e oneri finanziari		
16) Altri proventi finanziari:		
d) proventi diversi dai precedenti:		
- altri	19.042	83.964
	19.042	83.964
17) Interessi e altri oneri finanziari:		
- altri	1.366	17
	1.366	17
17bis) Utili e perdite su cambi	(29)	0
	(29)	0
Totale proventi e oneri finanziari	17.647	83.947
D) Rettifiche di valore di attività finanziarie		
E) Proventi e oneri straordinari		
20) Proventi:		
- varie	446.485	138.975
	446.485	138.975
21) Oneri:		
- varie	344.213	46.839
	344.213	46.839
Totale delle partite straordinarie	102.272	92.136
Risultato prima delle imposte (A-B±C±D±E)	886.679	303.943

22) Imposte sul reddito dell'esercizio, correnti, differite e anticipate

a) Imposte correnti	543.900	198.308
b) Imposte differite (anticipate)	328.372	(34.866)
	872.272	163.442

23) Utile (Perdita) dell'esercizio	14.407	140.501
---	---------------	----------------

Il presente bilancio rappresenta in modo veritiero e corretto la situazione patrimoniale e finanziaria nonché il risultato economico dell'esercizio e corrisponde alle risultanze delle scritture contabili.

Trento, 28 aprile 2014

Il Presidente
- ing. Roberto Lazzaris -

TRENTINO NETWORK S.R.L.

Sede in VIA Pedrotti 18 38121 TRENTO (TN) Capitale sociale Euro 19.090.890 interamente versati

Società soggetta ad attività di direzione e coordinamento da parte di Provincia Autonoma di Trento

codice fiscale e registro Imprese di Trento n. 00337460224

Nota integrativa al bilancio al 31/12/2013

Premessa

La Società ha concluso il suo nono anno d'esercizio caratterizzato dal proseguimento del progetto di infrastrutturazione della rete in fibra ottica sul territorio provinciale e che ha visto al termine dell'anno il passaggio dalla rete di Telecom alla rete di proprietà.

Inoltre si segnala il trasferimento della sede a seguito della conclusione dei lavori dell'immobile di proprietà in via Pedrotti a Trento.

La società si è avvalsa della possibilità di un maggior termine **di convocazione dell'assemblea ordinaria per l'approvazione del bilancio** nei limiti e alle condizioni previsti dal secondo comma dell'articolo 2364 cod. civile.

Pur non sussistendo uno specifico obbligo normativo di motivazione riferito al differimento del termine per l'approvazione del bilancio le ragioni della dilazione vanno ricercate nella variazione del sistema informatico effettuata a partire dall'inizio dell'esercizio.

Attività svolte

La Società svolge la propria attività nel settore delle telecomunicazioni dove opera in qualità di gestore dei servizi di telecomunicazione, di trasmissione dati, accesso ad internet del servizio Tetra ed altri servizi connessi ai precedenti, e di costruttore della dorsale provinciale e della rete WiNet.

Appartenenza ad un Gruppo

In considerazione del fatto che la Società Trentino Network è soggetta ad attività di direzione e coordinamento da parte della Provincia autonoma di Trento, si provvede a

riportare di seguito i dati essenziali dell'ultimo bilancio approvato dell'Ente Provincia autonoma di Trento. Segnaliamo, peraltro, che la Provincia autonoma di Trento redige il bilancio aggregato.

	31/12/2012	
	ENTRATE	SPESE
PARTE I) ATTIVITA' DELLA PROVINCIA		
Entrate proprie	567.909.871,41	
Entrate da tributi erariali	3.675.222.334,02	
Entrate da trasferimenti	159.180.342,04	
Entrate da mutui e prestiti	0	
Spese correnti		2.854.832.473,95
Spese in conto capitale		1.767.765.736,90
Spese per rimborso di prestiti		4.832.383,15
TOTALE PARTE I	4.402.312.547,47	4.627.430.594,00
PARTE II) CONTABILITA' SPECIALI		
Partite di giro	443.088.475,87	443.088.475,87
TOTALE PARTE II	443.088.475,87	443.088.475,87
TOTALE GENERALE	4.845.401.023,34	5.070.519.069,87

Il disavanzo della gestione di competenza (Euro 225.118.046,53) ha ridotto l'avanzo di amministrazione al 31 dicembre 2011 (Euro 464.429.222,03) e l'avanzo della gestione residui (Euro 55.470.817,29).

L'avanzo di Amministrazione al 31 dicembre 2012 è risultato pari ad Euro 294.781.992,79.

Criteri di formazione

Il seguente bilancio è conforme al dettato degli articoli 2423 e seguenti del Codice Civile, come risulta dalla presente nota integrativa, redatta ai sensi dell'articolo 2427 del Codice Civile, che costituisce, ai sensi e per gli effetti dell'articolo 2423, parte integrante del bilancio d'esercizio. Gli importi, se non altrimenti indicati, sono espressi in unità di euro.

Criteri di valutazione

I criteri utilizzati nella formazione del bilancio chiuso al 31/12/2013 non si discostano dai

medesimi utilizzati per la formazione del bilancio del precedente esercizio, in particolare nelle valutazioni e nella continuità dei medesimi principi.

La valutazione delle voci di bilancio è stata fatta ispirandosi a criteri generali di prudenza e competenza, nella prospettiva della continuazione dell'attività nonché tenendo conto della funzione economica dell'elemento dell'attivo o del passivo considerato.

L'applicazione del principio di prudenza ha comportato la valutazione individuale degli elementi componenti le singole poste o voci delle attività o passività, per evitare compensi tra perdite che dovevano essere riconosciute e profitti da non riconoscere in quanto non realizzati.

In ottemperanza al principio di competenza, l'effetto delle operazioni e degli altri eventi è stato rilevato, contabilmente ed attribuito all'esercizio al quale tali operazioni ed eventi si riferiscono, e non a quello in cui si concretizzano i relativi movimenti di numerario (incassi e pagamenti).

La continuità di applicazione dei criteri di valutazione nel tempo rappresenta elemento necessario ai fini della comparabilità dei bilanci della società nei vari esercizi.

La valutazione, tenendo conto della funzione economica dell'elemento dell'attivo o del passivo, considerato che esprime il principio della prevalenza della sostanza sulla forma - obbligatoria laddove non espressamente in contrasto con altre norme specifiche sul bilancio - consente la rappresentazione delle operazioni secondo la realtà economica sottostante gli aspetti formali.

Deroghe

Non si sono verificati casi eccezionali che abbiano reso necessario il ricorso a deroghe di cui all'art. 2423 comma 4 del Codice Civile.

In particolare, i criteri di valutazione adottati nella formazione del bilancio sono enunciati di seguito.

Immobilizzazioni

Immateriali

Sono iscritte al costo storico di acquisizione ed esposte al netto degli ammortamenti effettuati nel corso degli esercizi ed imputati al corrispondente fondo ammortamento.

I costi di impianto e di ampliamento con utilità pluriennale sono stati iscritti nell'attivo con il consenso del Collegio sindacale e sono ammortizzati in un periodo di 5 esercizi.

I diritti di brevetto industriale e i diritti di utilizzazione delle opere dell'ingegno, le licenze, le concessioni e i marchi sono ammortizzati con una aliquota annua del 20%, calcolata pro tempore secondo la data di acquisizione del bene. In tale categoria sono classificati i costi

di software.

Le migliorie su beni di terzi sono ammortizzate con aliquota pari al 20%, per l'installazione di macchine elettroniche e le restanti con aliquote dipendenti dalla durata del contratto.

Le altre immobilizzazioni immateriali comprendono i costi di start – up, l'intangibile della Rete Telpat conferita nell'anno 2006 da Informatica Trentina, gli oneri di finanziamento, i costi delle perizie concernenti gli immobili acquisiti dalla società incorporata Tecnofin Immobiliare, i costi per l'analisi dei processi aziendali e gli oneri della sicurezza relativi al conferimento Tetra, sono ammortizzate in un periodo di 5 esercizi.

Qualora, indipendentemente dall'ammortamento già contabilizzato, risulti una perdita durevole di valore, l'immobilizzazione viene corrispondentemente svalutata. Se in esercizi successivi vengono meno i presupposti della svalutazione viene ripristinato il valore originario rettificato dei soli ammortamenti.

Materiali

Sono iscritte al costo di acquisto ed esposte al netto dei corrispondenti fondi di ammortamento.

Nel valore di iscrizione in bilancio si è tenuto conto degli oneri accessori e dei costi sostenuti per l'utilizzo dell'immobilizzazione, portando a riduzione del costo gli sconti commerciali e gli sconti cassa di ammontare rilevante.

Le quote di ammortamento, imputate a conto economico, sono state calcolate attesi l'utilizzo, la destinazione e la durata economico-tecnica dei cespiti, sulla base del criterio della residua possibilità di utilizzazione, criterio che abbiamo ritenuto ben rappresentato dalle aliquote riportate nelle pagine seguenti, non modificate rispetto all'esercizio precedente, e calcolate in base al tempo di entrata in funzione del bene.

Non sono state effettuate rivalutazioni né ai sensi di legge, né discrezionali, né volontarie; pertanto, le valutazioni effettuate trovano il loro limite massimo nel valore d'uso dell'immobilizzazione stessa, oggettivamente determinato.

Finanziarie

Le immobilizzazioni finanziarie costituite da crediti sono iscritte al valore di presunto realizzo.

Crediti

Sono esposti al presumibile valore di realizzo, che nell'esercizio 2013 è rappresentato dal loro valore nominale. Tale valore è ottenuto mediante apposito fondo svalutazione crediti, tenendo in considerazione della solvibilità del cliente.

Le attività per *imposte anticipate* connesse alle differenze temporanee deducibili, in aderenza al principio generale della prudenza, sono state rilevate in presenza di una ragionevole certezza dell'esistenza, negli esercizi in cui le stesse si riverseranno, di imponibili fiscali futuri.

Disponibilità liquide

Sono iscritte al valore nominale.

Debiti

Sono rilevati al loro valore nominale, modificato in occasione di resi o di rettifiche di fatturazione. In tale voce sono stati contabilizzati gli acconti relativi all'anticipo erogato dalla Provincia autonoma di Trento, tramite la Cassa del Trentino, per la realizzazione dell'infrastruttura di banda larga.

Ratei e risconti

Sono stati determinati secondo il criterio dell'effettiva competenza temporale dell'esercizio. Per i ratei e risconti di durata pluriennale sono state verificate le condizioni che ne avevano determinata l'iscrizione originaria, adottando, ove necessario, le opportune variazioni.

Rimanenze di magazzino

Materie prime ausiliarie, prodotti finiti e destinati alla vendita sono iscritti al minore tra il costo di acquisto o di fabbricazione ed il valore di realizzo, desumibile dall'andamento del mercato, applicando il costo specifico. I lavori in corso di realizzazione sono iscritti in base ai costi sostenuti nell'esercizio.

Il valore così ottenuto è poi rettificato dall'apposito fondo svalutazione magazzino, per tener conto delle merci per le quali si prevede un valore di realizzazione inferiore e a quello di costo.

Fondo per rischi ed oneri

Sono stanziati per coprire perdite o debiti di esistenza certa o probabile, dei quali tuttavia alla chiusura dell'esercizio non erano determinabili l'ammontare o la data di sopravvenienza. Nella valutazione di tali fondi sono stati rispettati i criteri generali di prudenza e competenza e non si è proceduto alla costituzione di fondi rischi generici, privi di giustificazione economica.

Le passività potenziali sono state rilevate in bilancio e iscritte nei fondi in quanto ritenute probabili ed essendo stimabile con ragionevolezza l'ammontare del relativo onere.

Fondo TFR

Rappresenta l'effettivo debito maturato verso i dipendenti in conformità di legge e dei contratti di lavoro vigenti, considerando ogni forma di remunerazione avente carattere continuativo. Il fondo corrisponde al totale delle singole indennità maturate a favore dei dipendenti, alla data di chiusura del bilancio, al netto degli acconti erogati e dei versamenti a Laborfonds e ad altri fondi previdenziali ed è pari a quanto si sarebbe dovuto

corrispondere ai dipendenti nell'ipotesi di cessazione del rapporto di lavoro in tale data.

Imposte sul reddito

Le imposte accantonate secondo il principio di competenza, rappresentano pertanto:

- gli accantonamenti per imposte liquidate o da liquidare per l'esercizio, determinate secondo le aliquote e le norme vigenti;
- l'ammontare delle imposte differite o anticipate calcolate sull'ammontare cumulativo delle differenze temporanee tra il valore di una attività e di una passività secondo criteri civilistici ed il valore delle stesse attribuito ai fini fiscali, applicando l'aliquota in vigore al momento in cui le differenze temporanee si riverseranno.

Ove ne ricorrano i presupposti, vengono rilevate imposte differite attive sulle perdite fiscali, i cui benefici saranno ottenibili negli esercizi successivi.

Le imposte differite passive vengono iscritte nel conto economico in una apposita sottovoce della voce 22) "Imposte sul reddito dell'esercizio: correnti, differite e anticipate" con contropartita la voce B.2 "Fondi per rischi ed oneri: per imposte, anche differite".

Riconoscimento ricavi

I ricavi per vendite dei prodotti sono riconosciuti al momento del trasferimento della proprietà, che normalmente si identifica con la consegna o la spedizione dei beni.

I ricavi di natura finanziaria e quelli derivanti da prestazioni di servizi vengono riconosciuti in base alla competenza temporale, ovvero per i servizi all'effettiva esecuzione delle prestazioni.

Costi

Sono esposti secondo il principio della prudenza e della competenza economica.

Garanzie, impegni, beni di terzi e rischi

I rischi relativi a garanzie concesse, personali o reali, per debiti altrui sono stati indicati nei conti d'ordine per un importo pari all'ammontare della garanzia prestata; l'importo del debito altrui garantito alla data di riferimento del bilancio, se inferiore alla garanzia prestata, è indicato nella presente nota integrativa.

Gli impegni sono indicati nei conti d'ordine al valore nominale, desunto dalla relativa documentazione.

I rischi per i quali la manifestazione di una passività è probabile sono descritti nelle note esplicative secondo criteri di congruità nei fondi rischi.

Operazioni fuori bilancio

La società non ha adottato strumenti della cosiddetta "finanza derivata", né ha posto in

essere operazioni di copertura, di speculazioni, o su valute, ovvero relative a valori mobiliari o altre operazioni simili giuridicamente perfezionate, ma non ancora eseguite che comportino la nascita di diritti ed obblighi certi che producano attività e/o passività potenziali, non immediatamente iscrivibili nello Stato Patrimoniale.

Dati sull'occupazione

L'organico **medio** aziendale, ripartito per categoria, ha subito, rispetto al precedente esercizio, le seguenti variazioni.

Organico	Media 2013	Media 2012	Variazioni
Impiegati	63	56	7
Dirigenti	2	2	0

Il contratto nazionale di lavoro applicato ai dipendenti è quello del settore delle Telecomunicazioni.

I dipendenti in forza al 31 dicembre 2013 sono 62 di cui 60 impiegati e 2 dirigenti.

Attività

B) Immobilizzazioni

I. Immobilizzazioni immateriali

Saldo al 31/12/2013	Saldo al 31/12/2012	Variazioni
1.402.915	1.377.733	25.182

Totale movimentazione delle Immobilizzazioni immateriali

Descrizione costi	Valore 31/12/2012	Decremento esercizio	Incremento esercizio	Amm.to esercizio	Valore 31/12/2013
Impianto e ampliamento	34.716	0	0	16.073	18.643
Concessioni, licenze, marchi	1.003.125	0	618.406	366.980	1.254.551
Immobilizzazioni in corso	234.999	156.689	0		78.310
Altre	104.893	1.666	0	51.816	51.411
	1.377.733	158.355	618.406	434.868	1.402.915

Il saldo della voce immobilizzazioni immateriali è composto dai seguenti dettagli:

Costi costituzione e modifiche statutarie	113.463
Fondi di amm. costi costituzione e modifiche statutarie	(94.820)
Costi costituzione e modifiche statutarie valore netto al 31/12/2013	18.643
Concessioni e licenze	2.093.177
Fondi di ammortamento concessioni e licenze	(838.626)
Concessioni e licenze valore netto al 31/12/2013	1.254.551
Immobilizzazioni in corso	78.310
Migliorie beni di terzi	2.137
Fondo ammortamento migliorie beni di terzi	(2.137)
Migliorie beni di terzi valore netto al 31/12/2013	0
Altri costi pluriennali	972.427
Start Up	90.000

Intangibile conferimento Telpat	300.000
Perizie acquisizione immobili	381.170
Oneri della sicurezza impianti tetra	50.348
Analisi processi aziendali	120.609
Imposte ed oneri su finanziamento	30.300
Fondi di ammortamento altri costi pluriennali	921.016
Start Up	90.000
Intangibile conferimento Telpat	300.000
Perizie acquisizione immobili	381.170
Oneri della sicurezza impianti tetra	27.692
Analisi processi aziendali	91.854
Imposte ed oneri su finanziamento	30.300
Altri costi pluriennali valore netto al 31/12/2013	51.411
Start Up	0
Intangibile conferimento Telpat	0
Perizie acquisizione immobili	0
Oneri della sicurezza impianti tetra	22.657
Analisi processi aziendali	28.754
Imposte ed oneri su finanziamento	0

II. Immobilizzazioni materiali

Saldo al 31/12/2013	Saldo al 31/12/2012	Variazioni
132.529.869	109.065.179	23.464.690

Sono state applicate le seguenti aliquote, ragguagliate al periodo di possesso nel caso di acquisizioni nell'esercizio.

Terreni e fabbricati:

- Fabbricati industriali - 3%

Impianti e macchinari:

- Apparecchiature di elaborazione breve durata - 33,33%
- Apparecchiature di trasmissione dati di breve durata -33,33 %
- Impianti telefonici di breve durata - 33,33%
- Apparecchiature di trasmissione dati di lunga durata - 20 %
- Accesso wireless - 15%

- Fibra Ottica - 5%
- Impianti di condizionamento – 30%
- Impianti di sicurezza – 30%
- Impianti fotovoltaici – 9 %
- Impianti telefonici di lunga durata – 15%
- Impianti termoidraulici - 15%
- Reti cablate – 12%
- Impianti elettrici – 20%
- Tralicci – 10%

Altri beni:

- Macchine Elettromeccaniche ed Elettroniche - 20%
- Apparecchiature per fotoriproduzione - 20%
- Attrezzatura varie e minuta - 20%
- Macchine ordinarie d'ufficio - 12%
- Automezzi - 20%
- Mobili e arredi - 12%
- Cellulari – 20%

Qualora, indipendentemente dall'ammortamento già contabilizzato, risulti una perdita durevole di valore, l'immobilizzazione viene corrispondentemente svalutata. Se in esercizi successivi vengono meno i presupposti della svalutazione viene ripristinato il valore originario rettificato dei soli ammortamenti.

Il saldo è composto dai seguenti dettagli:

Terreni e fabbricati

Descrizione	Importo
Saldo al 31/12/2012	2.371.502
Acquisizione dell'esercizio	47.996.457
Ammortamenti dell'esercizio	(447.826)
Saldo al 31/12/2013	49.920.133

Il saldo è così formato:

Fabbricati industriali	50.404.262
Fondi di ammortamento fabbricati industriali	(594.291)
Fabbricati industriali valore netto al 31/12/2013	49.809.971

Il saldo è così formato:

Terreni	110.161
Fondi di ammortamento terreni	0
Terreni valore netto al 31/12/2013	110.161

Impianti e macchinari

Descrizione	Importo
Costo storico	34.136.229
Ammortamenti esercizi precedenti	(14.130.475)
Saldo al 31/12/2012	20.005.754
Acquisizione dell'esercizio	47.349.786
Ammortamenti dell'esercizio	(5.048.723)
Saldo al 31/12/2013	62.306.817

Il saldo impianti e macchinari è composto dai seguenti dettagli:

Impianti elettrici	8.736.048
Fondo ammortamento impianti elettrici	(1.248.671)
Impianti elettrici valore netto al 31/12/2013	7.487.377
Apparecchiature elaborazione dati di breve durata	1.716
Fondo ammortamento app. elaborazione dati di breve durata	(1.602)
App. elaborazione dati di breve durata valore netto al 31/12/2013	114
Apparecchiature trasmissione dati di breve durata	644.534
Fondo ammortamento app. trasmissione dati di breve durata	(589.589)
App. trasmissione dati di breve durata valore netto al 31/12/2013	54.945
Apparecchiature trasmissione dati di lunga durata	15.513.157
Fondo ammortamento app. trasmissione dati di lunga durata	(4.215.916)
App. trasmissione dati di lunga durata valore netto al 31/12/2013	11.297.241
Fibra ottica- infrastrutture	34.895.155
Fondo ammortamento fibra ottica- infrastrutture	(2.178.996)
Fibra ottica - infrastrutture valore netto al 31/12/2013	32.716.159
Reti Cablate	148.093
Fondo ammortamento Reti Cablate	(1.154)
Reti Cablate - infrastrutture valore netto al 31/12/2013	146.939

Accesso wireless - infrastrutture	12.663.855
Fondo ammortamento accesso wireless - infrastrutture	(8.829.578)
Accesso wireless – infrastrutture valore netto al 31/12/2013	3.834.277
Impianti telefonici breve durata	38.503
Fondo ammortamento impianti telefonici breve durata	(37.100)
Impianti telefonici breve durata valore netto al 31/12/2013	1.403
Impianti telefonici lunga durata	61.218
Fondo ammortamento impianti telefonici lunga durata	(27.807)
Impianti telefonici lunga durata valore netto al 31/12/2013	33.411
Impianti condizionamento	868.429
Fondo ammortamento impianti condizionamento	(95.063)
Impianti condizionamento valore netto al 31/12/2013	773.366
Impianti sicurezza	400.822
Fondo ammortamento impianti sicurezza	(58.833)
Impianti sicurezza valore netto al 31/12/2013	341.989
Impianti fotovoltaici	343.858
Fondo ammortamento impianti fotovoltaici	(37.284)
Impianti fotovoltaici valore netto al 31/12/2013	306.574
Impianti termoidraulici	1.202.270
Fondo ammortamento impianti termoidraulici	(56.119)
Impianti termoidraulici valore netto al 31/12/2013	1.146.151
Macchine elettromeccaniche	542.027
Fondo ammortamento macchine elettromeccaniche	(14.245)
Impianti termoidraulici valore netto al 31/12/2013	527.782
Tralicci	5.416.026
Fondo ammortamento tralicci	(1.780.775)
Tralicci valore netto al 31/12/2013	3.635.251
Cellulari	8.232
Fondo ammortamento cellulari	(4.394)
Cellulari al 31/12/2013	3.838

Altri beni

Descrizione	Importo
Costo storico	759.104
Ammortamenti esercizi precedenti	(415.214)
Saldo al 31/12/2012	343.890
Acquisizione dell'esercizio	816.976
Ammortamenti dell'esercizio	(142.192)
Saldo al 31/12/2013	1.018.674

Il saldo Altri beni è composto dai seguenti dettagli:

Macchine elettromeccaniche ed elettroniche	616.931
Fondo ammortamento macchine elettromeccaniche ed elettroniche	(369.427)
Macchine elettroniche ed elettromecc. valore netto al 31/12/2013	247.504
Apparecchiature per fotocoproduzione	15.040
Fondo ammortamento apparecchiature per fotocoproduzione	(5.101)
Macchine ordinarie d'ufficio valore netto al 31/12/2013	9.939
Attrezzature varie e minute	8.042
Fondo ammortamento attrezzature varie e minute	(7.656)
Attrezzature varie e minute valore netto al 31/12/2013	386
Macchine ordinarie d'ufficio	840
Fondo ammortamento macchine ordinarie d'ufficio	(512)
Macchine ordinarie d'ufficio valore netto al 31/12/2013	328
Mobili e arredi	832.714
Fondo ammortamento mobili e arredi	(76.084)
Mobili e arredi d'ufficio valore netto al 31/12/2013	756.630
Automezzi	104.798
Fondo ammortamento automezzi	(100.911)
Automezzi valore netto al 31/12/2013	3.887

Immobilizzazioni in corso e acconti

Descrizione	Importo
Saldo al 31/12/2012	86.344.033
Acquisizione dell'esercizio	(67.059.788)
Ammortamenti dell'esercizio	0
Saldo al 31/12/2013	19.284.245

Il saldo è così formato:

Immobilizzazione banda Larga e aree industriali	18.093.629
Immobilizzazioni progetti vari	1.190.616
Immobilizzazioni in corso valore netto al 31/12/2013	19.284.245

Contributi in conto capitale

Nel corso dell'esercizio chiuso al 31 dicembre 2013 la società ha iscritto a bilancio, tra i componenti positivi di reddito, i contributi erogati dalla Provincia per la realizzazione del progetto banda larga sul territorio provinciale e per le opere necessarie all'organizzazione della manifestazione "XXVI Universiade invernale - Trentino 2013".

Per la contabilizzazione di tali contributi è stato scelto il metodo in base al quale i beni vengono iscritti in bilancio al costo storico ed il contributo a conto economico alla voce ricavi "contributi in conto capitale", seguendo la vita utile del cespite, sulla base del relativo piano di ammortamento.

I contributi per il progetto banda larga sono stati calcolati applicando la percentuale del 79% al costo storico delle immobilizzazioni materiali, sulla base della delibera n 2.965 della Giunta Provinciale del 23/12/2010.

I contributo per il progetto universiadi sono stati calcolati applicando la percentuale del 90% al costo storico delle immobilizzazioni materiali, sulla base della delibera n 1.300 della Giunta Provinciale del 01/07/2013.

Apposite informazioni verranno fornite a commento della voce debiti nella parte "Acconti" e della voce ricavo nella voce "Contributi in conto capitale".

III. Immobilizzazioni finanziarie

Saldo al 31/12/2013	Saldo al 31/12/2012	Variazioni
98.651	224.354	(125.703)

Crediti

Descrizione	31/12/2012	Incremento	31/12/2013
Altri	224.354	(135.703)	88.651
	224.354	(135.703)	88.651

Nella voce crediti verso altri sono stati iscritti Euro 88.651 per depositi cauzionali immobilizzati così suddivisi:

- Euro 59.874 a favore del Comune di Trento e Roncone, a seguito dei lavori di scavo relativi alla costruzione di reti di telecomunicazioni;
- Euro 24.846 a favore di Telecom a garanzia del traffico generato da alcune tipologie di linee telefoniche e a favore di Trenta a garanzia del consumo di energia elettrica per l'alimentazione delle antenne wireless;
- Euro 1.300 a favore di Arval a garanzia del noleggio auto;
- Euro 2.631 a favore di Axus a garanzia del noleggio auto.

Partecipazioni

Descrizione	31/12/2012	Incremento	31/12/2013
Altri	0	10.000	10.000
	0	10.000	10.000

La voce partecipazioni rappresenta la partecipazione di Trentino Network nel Consorzio Servizi Condiviso.

C) Attivo circolante

I. Rimanenze

Saldo al 31/12/2013	Saldo al 31/12/2012	Variazioni
2.025.015	740.491	1.284.524

Le rimanenze sono costituite da:

- Euro 6.105 per beni destinati a rivendita calcolati al costo sostenuto.
- Euro 10.074 per beni strumentali ai tralicci acquisiti per conferimento di ramo d'azienda da parte della controllante Provincia autonoma di Trento ed opportunamente svalutati in base al presumibile valore di realizzo.
- Euro 2.008.837 per rimanenze lavori in corso su ordinazione infrannuali valutate al costo d'acquisto sostenuto.

II. Crediti

Saldo al 31/12/2013	Saldo al 31/12/2012	Variazioni
33.845.595	31.884.954	1.960.641
33.845.595	31.884.954	1.960.641

Il saldo è così suddiviso secondo le scadenze:

Descrizione	Entro 12 mesi	Oltre 12 mesi	Oltre 5 anni	Totale
Verso clienti	4.230.140			4.230.140
Verso controllanti	9.700.592			9.700.592
Per crediti tributari	19.864.430			19.864.430
Per imposte anticipate	0			0
Verso altri	50.433			50.433
	33.845.595			33.845.595

I crediti tributari comprendono Euro 20.206.255 di credito IVA, dai costi sostenuti per i progetti Larga Banda.

Il saldo dei crediti è composto dai seguenti dettagli:

	31/12/2013	31/12/2012
Crediti verso clienti	4.230.140	4.151.919
Crediti verso clienti documentati da fatture	4.202.307	3.847.306
Fatture da emettere verso clienti Italia	233.859	418.791
Note di credito da emettere	(4.506)	(690)
Fondo svalutazione crediti	(201.519)	(113.488)
Crediti verso controllante	9.700.592	8.958.642
Documentati da fatture	3.032.125	1.887.417
Crediti verso Controllante	135.909	0
Fatture da emettere	6.773.747	7.220.790
Note di credito da emettere	(241.189)	(149.565)
Crediti tributari	19.864.430	17.718.747
Crediti per I.V.A.	12.330.103	17.908.923
Credito I.V.A. vendite in sospensione	(386.015)	(372.021)
Crediti verso Erario	44.190	44.190
Credito verso Erario per richiesta rimborsi	7.876.152	0
Crediti Irap da compensare	0	0
Acconto Ires da compensare	0	40.010
Erario acconto Irap	0	80.852
Erario acconto Ires	0	0
Erario conto ritenute subite	0	16.793
Crediti per imposte anticipate	0	328.372
Crediti per imposte anticipate	0	328.372
Crediti verso altri	50.433	727.274
Acconti per attività non concluse	0	696.456
Crediti verso altri soggetti	50.433	3.440
Acconti a fornitori	0	27.378

Tutti i crediti verso i clienti hanno origine sul territorio nazionale.

L'adeguamento del valore nominale dei crediti di presunto realizzo è stato ottenuto mediante apposito **fondo svalutazione crediti** che ha subito, nel corso dell'esercizio, le seguenti movimentazioni.

Saldo al 31/12/2013	Saldo al 31/12/2012	Variazioni
201.519	113.488	88.032

Descrizione	Saldo al 31/12/2012	Saldo al 31/12/2013
Fondo svalutazione ex art 106 D.P.R. 917/1986	113.488	201.519

IV. Disponibilità liquide

Saldo al 31/12/2013	Saldo al 31/12/2012	Variazioni
1.465	2.566.290	(2.564.825)

Il saldo è composto da:

Descrizione	31/12/2013	31/12/2012
Depositi bancari e postali	0	2.565.561
Denaro e altri valori in cassa	1.465	729
	1.465	2.566.290

Il saldo rappresenta le disponibilità liquide e l'esistenza di numerario e di valori alla data di chiusura dell'esercizio.

Il saldo è composto dai seguenti dettagli:

Unicredit Banca d'Impresa	0
Depositi bancari e postali	0
Cassa contanti	1.465
Denaro e altri valori in cassa	1.465

D) Ratei e risconti

Saldo al 31/12/2013	Saldo al 31/12/2012	Variazioni
1.504.495	957.242	547.253

Sono costituiti unicamente da risconti che misurano oneri la cui competenza è anticipata rispetto alla manifestazione numeraria e/o documentale; essi prescindono dalla data di pagamento o riscossione dei relativi oneri, comuni a due o più esercizi e ripartibili in ragione del tempo.

Il saldo è composto dai seguenti dettagli:

Ratei attivi entro 12 mesi	1.027
Risconti attivi entro 12 mesi	839.661
Risconti attivi Dedagroup	163.460
Risconti attivi Autostrade del Brennero	39.812
Risconti attivi IRU RFI	17.092
Risconti attivi Towertel	12.478
Risconti attivi INTERACT	11.733
Risconti attivi IRU INFRACOM	18.076
Risconti attivi INSER	302.941
Risconti attivi Interoute	38.018
Risconti attivi LIZARD	8.659
Risconti attivi Telecom	191.010
Risconti attivi 3PTecnology	6.455
Risconti attivi altri fornitori	29.927
Risconti attivi oltre 12 mesi	663.807
Risconti attivi IRU RFI	102.646
Risconti attivi IRU INFRACOM	61.757
Risconti attivi Inser	43.323
Risconti attivi Dedagroup	163.460
Risconti attivi Interoute	266.487
Risconti attivi Telecom	12.389
Risconti attivi 3P Technology	7.959
Risconti attivi altri fornitori	5.786

Passività

A) Patrimonio netto

Saldo al 31/12/2013	Saldo al 31/12/2012	Variazioni
17.210.729	17.196.321	14.408

Il saldo è composto da :

Descrizione	31/12/2012	Incrementi	Decrementi	31/12/2013
Capitale	19.090.890			19.090.890
Riserva straordinaria	70.619			70.619
Riserva per arrotondamento	0	1		1
Utili (perdite) portati a nuovo	(2.105.689)	140.501		(1.965.188)
Utile (perdita) dell'esercizio	140.501	14.407	140.501	14.407
	17.196.321	154.909	140.501	17.210.729

Nella tabella che segue si dettagliano i movimenti nel Patrimonio Netto:

	Capitale sociale	Ris. straordin.	Perdite a nuovo	Ris. arrot.	Risultato esercizio	Totale
All'inizio dell'esercizio precedente (01/01/12)	19.090.890	70.619	(2.247.671)	(1)	141.982	17.055.819
Destinazione risultato esercizio precedente			141.982		(141.982)	0
Risultato esercizio corrente				1	140.501	140.502
Altre variazioni	0					0
Alla chiusura dell'esercizio precedente (31/12/2012)	19.090.890	70.619	(2.105.689)	0	140.501	17.196.321
Destinazione risultato esercizio precedente			140.501		(140.501)	0
Risultato esercizio corrente					14.407	14.407
Altre variazioni				1		1
Alla chiusura dell'esercizio corrente (31/12/2013)	19.090.890	70.619	(1.965.188)	1	14.707	17.210.729

Le poste del Patrimonio Netto sono così distinte secondo l'origine, la possibilità di utilizzazione, la distribuzione e l'avvenuta utilizzazione nei tre esercizi precedenti.

Descrizione	Saldo finale al 31/12/2013	Utili	Apporto soci	Altra natura
Capitale	19.090.890	0	19.090.890	0
Altre riserve	70.619	70.619	0	0

Descrizione	Importo	Possibilità utilizzo (*)	Quota disponibile	Utilizzazioni eff. Nei 3 es. prec. Per copert. Perdite	Utilizzazioni eff. Nei 3 es. prec. Per altre ragioni
Capitale	19.090.890				
Altre riserve	70.619	a/b/c	70.619	no	no
Riserva straordinaria					
Utili (perdite)	(1.965.188)				
Altre variazioni	1				
Utile esercizio	14.407		14.407		
Capitale Netto	17.210.729		85.026		

(*) A: per aumento di capitale; B: per copertura perdite; C: per distribuzione ai soci

B) Fondo per rischi e oneri

Saldo al 31/12/2013	Saldo al 31/12/2012	Variazioni
0	35.502	(35.502)

Il fondo è stato completamente utilizzato a seguito della risoluzione della controversia con Informatica Trentina .

C) Trattamento di fine rapporto di lavoro subordinato

Saldo al 31/12/2013	Saldo al 31/12/2012	Variazioni
557.081	436.368	120.713

La variazione è così costituita:

Descrizione	31/12/2012	incrementi	decrementi	31/12/2013
TFR, movimenti del periodo	436.368	191.242	70.529	557.081
Totale	436.368	191.242	70.529	557.081

Il fondo accantonato rappresenta l'effettivo debito della società al 31/12/2013 verso i dipendenti in forza a tale data.

D) Debiti

Saldo al 31/12/2013	Saldo al 31/12/2012	Variazioni
79.529.325	121.662.802	42.133.477

I debiti sono valutati al loro valore nominale e la scadenza degli stessi è così suddivisa:

Descrizione	Entro 12 mesi	Oltre 12 mesi	Oltre 5 anni	Totale
Debiti verso soci per finanziamenti		31.000.000		31.000.000
Debiti verso banche		802.980		802.980
Debiti verso altri finanziatori	717			717
Acconti	28.962.325			28.962.325
Debiti verso fornitori	16.239.961			16.239.961
Debiti verso controllante	1.010.036			1.010.036
Debiti tributari	483.695			483.695
Debiti vs. istituti di previdenza	363.891			363.891
Altri debiti	665.720			665.720
	47.726.345	31.802.980	0	79.529.325

La voce "Acconti" accoglie, per un importo pari ad Euro 28.874.693 gli anticipi ricevuti dalla Cassa del Trentino, in qualità di Ente finanziario deputato dalla Provincia all'erogazione del contributo, in ottemperanza a quanto disposto nella delibera di cui sopra della Giunta della Provincia autonoma di Trento, per far fronte agli investimenti programmati volti alla realizzazione dell'infrastruttura in fibra ottica e wireless e, per un importo pari ad Euro 87.632, gli anticipi ricevuti dalla Comunità Europea per progetti vari.

I "Debiti verso fornitori" sono iscritti al netto degli sconti commerciali; gli sconti cassa sono invece rilevati al momento del pagamento. Il valore nominale di tali debiti è stato rettificato, in occasione di resi o abbuoni (rettifiche di fatturazione), nella misura corrispondente all'ammontare definito con la controparte.

I "debiti verso soci per finanziamenti" sono stati erogati dalla Provincia autonoma di Trento per l'importo pari ad Euro 19.000.000, a seguito della legge provinciale del 28 marzo 2009, n. 2, articolo 18, dovranno essere restituiti entro 2025, mentre per l'importo pari ad Euro 12.000.000, a seguito della legge provinciale del 27 dicembre 2010 n. 27 art. 25. Entrambi dovranno essere restituiti entro il 31 dicembre 2025 come disposto della legge provinciale 27 dicembre 2012, numero 25, articolo 20 .

Il saldo è composto dai seguenti dettagli:

	31/12/2013	31/12/2012
Acconti	28.962.325	79.372.751
Anticipo Contributi Reti Cabla	28.198.203	79.005.794
Anticipo Contributi su Aree Industriali	676.490	0
Anticipo Contributi Progetto Europeo	87.632	0
Anticipi da clienti	0	366.957
Debiti verso soci per finanziamenti	31.000.000	24.000.000
Prestiti infruttiferi dei soci	31.000.000	24.000.000
Debiti verso altri finanziatori	717	991
Carta di credito	717	991
Debiti verso fornitori	16.677.374	17.016.266
Debiti verso fornitori Italia	16.239.961	16.609.515
Documentati da fatture	12.831.021	16.138.346
Fatture da ricevere	3.558.700	805.726
Note di credito da ricevere	(149.760)	(334.556)
Debiti verso fornitori percipienti	0	406.750
Documentati da fatture	0	253.309
Fatture da ricevere	0	153.441
Debiti verso controllanti	1.010.036	0
Acconti	1.010.036	0
Documentati da fatture	0	0
Fatture da ricevere	0	0

Enti previdenziali e Assistenziali	363.891	310.505
Debiti vs INPS dipendenti	178.865	204.061
Debiti vs INPS dipendenti per PDR e MBO	63.889	0
Debiti vs INPS dipendenti ferie non godute	70.117	58.623
Debiti vs INPS professionisti	16.549	15.276
Debiti vs istituti di previdenza e sicurezza dipendenti	24.810	22.903
Debiti vs INAIL	4.064	3.717
Debiti vs INAIL per ferie non godute	1.864	0
Debiti Assida	0	633
Debiti vs istituti di previdenza e sicurezza dirigenti	3.737	5.292
Debiti Tributarî	483.695	352.223
IRAP corrente	110.277	88.052
IRAP acconto	(102.866)	0
IRES corrente	433.623	126.044
IRES acconto	(112.928)	0
Erario conto ritenute subite	(39.879)	0
IRPEF dipendenti	131.994	102.406
IRPEF Co.co.co	21.086	0
IRPEF lavoratori autonomi	39.540	35.425
IRPEF addizionale regionale	2.610	0
IRPEF addizionale comunale	72	0
Debiti vs Erario per imposta sostitutiva	166	296
Debiti vs Erario per imposta sostitutiva quadro EC	0	0
Atri Debiti	665.720	610.066
Debiti verso Collaboratori	56.722	0
Debiti verso personale liquidabile	241.264	195.317
Debiti verso personale liquidabile ferie non godute	188.606	153.860
Debitori diversi	159.054	240.125
Debiti verso Circolo Ricreativo	32	35
Debiti verso Sindacato	508	434
Debiti per cauzioni	19.534	20.000
Cessione del quinto	0	295

Tutti i debiti hanno avuto origine sul territorio nazionale.

E) Ratei e risconti

Saldo al 31/12/2013	Saldo al 31/12/2012	Variazioni
74.110.870	7.485.250	66.625.620

Rappresentano le partite di collegamento dell'esercizio conteggiate col criterio della competenza temporale. Sussistono al 31/12/2013 risconti aventi durata superiore a cinque anni.

Il saldo è composto dai seguenti dettagli:

Entro 12 mesi	6.308.735
Ratei passivi entro 12 mesi	162.477
Ratei passivi entro 12 mesi	162.457
Risconti passivi entro 12 mesi	6.146.258
Risconti contributo Provincia autonoma di Trento	5.813.401
Risconti passivi Fastweb	37.481
Risconti passivi IRU Telecom	173.207
Risconti passivi Iru Vodafone	28.463
Risconti passivi Wind	12.587
Risconti passivi H3G	22.391
Risconti passivi Trento Rise	11.262
Risconti passivi Brennercom	17.340
Risconti passivi altri clienti	30.126
Oltre 12 mesi	67.802.135
Entro 5 anni	19.296.001
Risconto passivi contributo Provincia autonoma di Trento	18.367.504
Risconti passivi IRU Fastweb	150.027
Risconti passivi IRU Telecom	693.302
Risconti passivi Iru Vodafone	85.168
Oltre 5 anni	48.506.134
Risconti passivi contributo Provincia autonoma di Trento	46.668.495
Risconti passivi IRU Fastweb	43.032
Risconti passivi IRU Telecom	1.602.956
Risconti passivi Iru Vodafone	191.651

Conti d'ordine

Descrizione	31/12/2013	31/12/2012	Variazione
Sistema improprio dei rischi	8.956.802	608.388	8.348.414
	8.956.802	608.388	8.348.414

Per quanto riguarda il sistema improprio dei rischi si tratta delle fideiussioni rilasciate a favore di:

- Ferrovie dello stato per un importi di euro 185.367 a garanzia dei lavori di scavo in prossimità della rete ferroviaria.
- Telecom Italia, a garanzia del contratto in essere, per un importo pari a Euro 124.772.
- Comune di Trento, Servizio Mobilità, pari ad un importo di Euro 139.400 a garanzia dei lavori di scavo.
- Comune di Predazzo per Euro 10.000 a garanzia dei lavori di scavo.
- Kalimera per Euro 3.150 a garanzia del contratto di locazione degli uffici per sede in via Guardini a Trento.
- Comune di Tesero per Euro 78.698 a garanzia dei lavori di scavo.
- Provincia autonoma di Trento per Euro 15.000.
- Agenzia delle Entrate Euro 8.400.415 a garanzia per rimborso credito Iva anno 2012.

Conto economico

A) Valore della produzione

Saldo al 31/12/2013	Saldo al 31/12/2012	Variazioni
20.864.232	17.402.348	3.461.884

Il saldo è composto dai seguenti dettagli:

Descrizione	31/12/2013	31/12/2012	Variazioni
Ricavi vendite e prestazioni	15.088.408	13.233.575	1.854.833
Variazioni lavori in corso su ordinazione	0	583.630	(583.630)
Variazioni lavori in corso su lavorazioni pluriennali	1.298.524	0	1.298.524
Incremento immobilizzazioni per lavori interni	1.385.363	1.202.431	182.932
Altri ricavi e proventi	3.091.938	2.382.712	709.226
Totale valore della produzione	20.864.232	17.402.348	3.461.884

La variazione è strettamente correlata a quanto esposto nella Relazione sulla gestione.

I ricavi delle vendite e delle prestazioni comprendono:

- Euro 11.225.379 ricavi verso la società controllante Provincia autonoma di Trento
- Euro 1.557.306 ricavi verso operatori
- Euro 1.054.508 ricavi verso altri clienti della pubblica amministrazione
- Euro 895.947 ricavi verso società collegate
- Euro 355.266 ricavi verso altri clienti

Il saldo è composto dai seguenti dettagli:

	31/12/2013	31/12/2012	Variazioni
Ricavi delle vendite e prestazioni	15.088.408	13.233.575	1.854.833
<i>Ricavi verso impresa controllante</i>	<i>11.225.379</i>	<i>9.999.700</i>	<i>1.225.679</i>
Ricavi rete Tetra	2.570.325	2.397.000	173.325
Ricavi per beni a rivendita	0	42.476	(42.476)
Attività industriale tempo e spesa	661.040	166.580	494.460
Ricavi per servizi a rivendita	2.037.531	1.772.342	265.189
Ricavi per serv. rete Telpat tradizionale	918.357	760.299	158.058

Ricavi rete internet	8.885	2.867	6.018
Ricavi rete fibra ottica	1.664.158	1.811.742	(147.584)
Ricavi rete wireless	1.355.778	1.711.704	(355.926)
Ricavi traffico	49.485	52.920	(3.435)
Altri ricavi	677.150	0	677.150
Ricavi per attività innovative	391.794	0	391.794
Ricavi per servizi fonia	248.665	393.981	(145.316)
Ricavi locazione tralicci	642.211	887.789	(245.578)
<i>Ricavi verso clienti Italia</i>	3.863.029	3.233.875	629.154
Ricavi verso operatori	1.557.306	1.477.765	79.541
Ricavi per servizi fibra ottica spenta	546.328	466.981	79.347
Ricavi rete fibra ottica	239.892	34.184	205.708
Ricavi rete internet	78.478	93.750	(15.272)
Ricavi rete tradizionale	12.212	9.595	2.617
Ricavi per servizi a rivendita	0	48.600	(48.600)
Ricavi tralicci	537.820	509.133	28.687
Ricavi per servizi rete wireless	142.576	315.522	(172.946)
Ricavi verso altri clienti Pubblica Amministr.az.	1.054.508	863.654	190.854
Ricavi per beni rivendita	0	52.994	(52.994)
Ricavi rete Tetra	224.504	1.583	222.921
Ricavi per servizi banda internet	70.330	74.037	(3.707)
Ricavi per servizi rete Telpat	296.861	325.203	(28.342)
Ricavi per traffico	176	0	176
Ricavi per servizi rete fibra ottica	248.883	239.542	9.341
Ricavi per servizi fonia	13.060	24.600	(11.540)
Ricavi tralicci	2.200	2.162	38
Attività tempo e spesa	0	2.660	(2.660)
Ricavi per servizi fibra ottica spenta	6.500	6.500	0
Ricavi per servizi rete wireless	191.994	134.373	57.621
Ricavi verso collegate	895.947	822.271	73.722

Ricavi rete fibra ottica	422.849	457.064	(34.169)
Ricavi rete wireless	80.673	86.342	(5.669)
Ricavi per servizi fonia	55.370	30.955	24.415
Ricavi per servizi rete Telpat	144.341	53.652	90.689
Ricavi traffico	378	96	282
Ricavi per beni rivendita	3.000	4.750	(1.750)
Ricavi servizi internet	189.336	189.412	(76)
Ricavi verso altri clienti	355.266	70.185	285.035
Ricavi rete fibra ottica	77.247	23.000	54.201
Ricavi rete fibra ottica spenta	125.551	16.395	109.156
Ricavi servizi internet	49.213	14.200	35.013
Ricavi tralicci	19.866	10.150	9.716
Ricavi rete wireless	56.499	0	56.499
Ricavi rete tradizionale	200	200	0
Ricavi rivendita beni	20.000	0	20.000
Ricavi rete fonia	6.690	6.240	450
Incremento immobilizzazioni per lavori interni	1.385.363	1.202.431	182.932
Incremento capitalizzazione personale	1.385.363	1.192.489	192.874
Incremento per capitalizzazione beni	0	9.942	(9.942)
Variazioni lavori in corso su ordinazione	0	583.630	(583.630)
Variazioni lavori in corso su ordinazione	0	583.630	(583.630)
Lavori in corso su ordinazione pluriennali	1.298.524	0	1.298.524
Lavori in corso pluriennali	1.298.524	0	1.298.524

La voce “incremento immobilizzazioni per lavori interni” è relativa alla capitalizzazione dei costi del personale, dedicato esclusivamente alla realizzazione dell’infrastruttura in banda larga e wireless, debitamente documentato.

Altri ricavi e proventi	3.091.938	2.382.712	709.226
Proventi diversi	345.346	300.886	44.460
Arrotondamenti attivi	4	8	(4)
Ricavi uso telefono cellulare	1.588	1.319	269
Sopravvenienze attive ordinarie	30.313	1.772	28.541
Contributi in conto esercizio	521.000	472.500	48.500
Contributo conto impianti	2.193.686	1.606.227	587.459

La voce “proventi diversi” comprende:

- Euro 176.865 per il riaddebito dei canoni di locazione dei tralicci ad ATI (Alcatel e Sensi);
- Euro 62.690 per il riaddebito alla società Alcatel delle tasse di concessione governativa per l’attribuzione di diritto d’uso per le frequenze radio;
- Euro 68.484 verso Trento Rise per riaddebito costi personale distaccato.

La voce “Sopravvenienze attive ordinarie”, pari a Euro 30.313, comprende il rimborso da parte della società Zurich Insurance per il risarcimento danno alla dorsale in fibra ottica avvenuto nel corso anno 2012, pari a Euro 20.029.

La voce “ Contributi in conto esercizio”, pari Euro 521.000, comprende:

- Euro 472.500 relativo alla somma erogata dalla Provincia autonoma di Trento, come previsto nella delibera G.P. n. 2257 del 24 ottobre 2013, per la parziale copertura del costo dell’affitto rete Cabla da Telecom Italia.
- Euro 47.500 relativo ai progetti Sunshine e Xi-fi finanziati dalla Comunità Europea.
- Euro 1.000 relativo alla erogazione liberale da parte della Cassa del Trentino per una manifestazione.

La voce “Contributi in conto impianti” è composta da :

- Euro 1.358 relativo al contributo da parte Provincia Autonoma di Trento per copertura costi per allestimento sedi atte ad ospitare l’evento Universiade invernali.
- Euro 2.192.328 relativa alle somme erogate dalla Provincia autonoma di Trento per la realizzazione delle infrastrutture in banda larga e wireless dislocate sul territorio trentino.

Nel prospetto sotto riportato è evidenziata l’imputazione in conto economico del contributo calcolato in misura pari al 79% del costo storico del bene, suddiviso nelle diverse categorie di ammortamento, rilevando nell’esercizio corrente la quota di contributo legata all’ammortamento di competenza dell’anno e rimandando alla voce risconti passivi quanto di

competenza degli esercizi successivi.

<i>Categoria</i>	<i>Costo storico</i>	<i>Contributi totali</i>	<i>Ammortamento 2013</i>	<i>Contributo 2013</i>	<i>Risconti</i>
Accesso wireless	10.455.706	8.260.008	1.568.356	1.239.001	1.954.514
Impianti Elettrici	6.945.781	5.487.167	226.194	178.693	4.989.769
Impianti Fotovoltaici	335.990	265.432	10.298	8.135	237.657
Apparati Trasmissione Dati L/T	6.050.154	4.779.622	73.829	58.325	4.464.842
Fabbricati	42.814.959	33.823.818	340.210	268.766	33.524.753
Fibra Ottica	32.120.901	25.375.512	505.279	399.171	24.337.445
Impianti Condizionamento	865.129	683.453	19.508	15.412	610.373
Impianti Sicurezza	46.176	36.479	2.111	1.667	15.379
Impianti termo idraulici	339.146	267.925	16.586	13.103	254.823
Macchine Elettro	451.578	356.747	12.728	10.055	327.921
Totale	100.425.520	79.336.162	2.775.099	2.192.328	70.717.476

B) Costi della produzione

Saldo al 31/12/2013	Saldo al 31/12/2012	Variazioni
20.097.472	17.274.488	2.822.984

Descrizione	31/12/2013	31/12/2012	Variazioni
Materie prime, sussidiarie e merci	154.452	177.488	(23.036)
Servizi	7.035.736	5.931.409	1.104.327
Godimento di beni di terzi	2.274.242	2.291.447	(17.205)
Salari e stipendi	3.008.383	2.717.783	290.600
Oneri sociali	921.413	788.128	133.285
Trattamento di fine rapporto	191.242	177.167	14.075
Altri costi del personale	2.464	2.784	(320)
Ammortamento immobilizzazioni immateriali	434.868	298.901	135.967
Ammortamento immobilizzazioni materiali	5.638.741	4.432.710	1.206.031
Svalutazione crediti attivo circolante	88.032	91.488	(3.456)
Variazioni rimanenze prodotti finiti	14.000	30.908	(16.908)
Accantonamenti per rischi	0	20.000	(20.000)
Oneri diversi di gestione	333.899	314.275	19.624
	20.097.472	17.274.488	2.822.984

Costi per materie prime, sussidiarie, di consumo e di merci e Costi per servizi

Sono strettamente correlati a quanto esposto nella parte della Relazione sulla gestione e all'andamento del punto A (Valore della produzione) del Conto economico.

Ammortamento delle immobilizzazioni materiali ed immateriali

Per quanto concerne gli ammortamenti si specifica che gli stessi sono stati calcolati sulla base della durata utile del cespite e del suo sfruttamento nella fase produttiva, come specificato nei criteri di valutazione precedentemente descritti.

Il saldo dei costi della produzione è composto dai seguenti dettagli:

Costi per materie prime e materiali di consumo

	31/12/2013	31/12/2012	Variazioni
COSTI PER MATERIE PRIME, SUSSIDIARI, DI CONSUMO E MERCI	154.452	177.488	(23.036)
Beni per rivendita	18.131	95.397	(77.266)
Materiali di consumo	44.006	19.261	24.745
Spese di trasporto	5.409	6.107	(698)
Carburanti e lubrificanti	67.957	21.497	46.460
Cancelleria	18.949	35.226	(16.277)

Costi per servizi

	31/12/2013	31/12/2012	Variazioni
COSTI PER SERVIZI	7.035.736	5.931.409	1.104.327
Spese rete Internet	38.220	13.858	24.362
Servizi traffico telefonico	53.594	59.790	(6.196)
Rete Telpat tradizionale – U.T.	14.506	12.200	2.306
Rete fibra ottica - Una tantum	4.900	0	4.900
Rete wireless - Una tantum	46.600	3.000	43.600
Rete Tetra - Una tantum	168.920	0	168.920
Rete fonia - Una tantum	4.500	0	4.500
Consulenze tecniche	320.343	164.617	155.726
Costo servizio personale interinale	4.093	24.190	(20.097)
Esternalizzazione a tariffa	30.496	25.454	5.042
Esternalizzazione a forfait	1.640	0	1.640
Prestazioni di terzi	11.250	0	11.250
Spese ristorazione	166	363	(197)
Costi di ricerca personale	0	2.000	(2.000)

Compensi organismo vigilanza	15.528	13.992	1.536
Consulenze amministrative e fiscali	87.428	97.976	(10.548)
Spese riscaldamento	96.655	1.449	95.206
Spese legali	81.036	111.670	(30.634)
Spese notarili	779	12.045	(11.266)
Servizi rivendita	1.958.572	2.475.979	(517.407)
Consulenze professionali	295.941	133.047	162.894
Manutenzione rete fonia	75.060	68.631	6.429
Manutenzione apparecchiature trasmissione dati	455.786	93.537	362.249
Manutenzione app. trasmissione dati una tantum	2.117	0	2.117
Manutenzione fibra ottica	142.711	111.184	31.527
Manutenzione fibra ottica una tantum	15.000	0	15.000
Canone manutenzione fibra ottica	48.610	0	48.610
Manutenzione wireless	251.447	302.891	(51.444)
Manutenzione shelter	245.302	186.268	59.034
Manutenzione tralicci	388.951	396.511	(7.560)
Manutenzione Tetra	189.559	17.000	172.559
Manutenzione prodotti software	107.394	99.880	7.514
Manutenzione prodotti software una tantum	24	0	24
Manutenzione apparecchiature elettroniche	10.298	4.763	5.535
Manutenzione app. elettroniche una tantum	2.235	0	2.235
Compensi ad amministratori	224.646	224.997	(351)
Compensi ai sindaci	59.399	60.832	(1.433)
Pulizia esterna	55.492	16.146	39.346
Servizio vigilanza	57.871	0	57.871
Oneri collaboratori	7.771	14.935	(7.164)
Manutenzione automezzi una tantum	2.273	404	1.869
Manutenzione impianti	160	282	(122)
Spese smaltimento rifiuti	3.926	3.171	755
Spese postali e di affrancatura	5.056	10.107	(5.051)
Spese bancarie	6.952	5.295	1.657
Spese per fideiussione	32.833	18.530	14.303
Assicurazioni diverse	336.118	404.621	(68.503)
Assicurazioni per dipendenti	17.364	17.670	(306)
Energia elettrica antenne wireless	51.396	40.717	10.679

Energia elettrica wireless rifatturabile	3.752	2.978	774
Energia elettrica	29.858	17.357	12.501
Energia shelter	249.147	148.446	100.701
Energia rete 118	769	0	769
Corsi di aggiornamento	51.285	50.089	1.196
Spese di rappresentanza	7.146	3.229	3.917
Abbonamenti a riviste	11.406	4.799	6.607
Spese varie generali	37.664	5.465	32.199
Energia rete Tetra	145.637	131.548	14.089
Energia nodi calcestruzzo	35.565	18.417	17.148
Ut potenziamento tralicci	21.953	23.813	(1.860)
Elaborazione paghe e stipendi	21.388	18.934	2.454
Mense gestite da terzi e buoni pasto	77.691	78.766	(1.075)
Viaggi (ferrovie, aereo, auto etc.)	18.387	15.847	2.540
Viaggi governance	6.164	0	6.164
Viaggi (ferrovie, aereo, auto) - formazione	20.843	21.534	(691)
Pasti e alloggi non deducibili	12.433	2.755	9.678
Pasti e alloggi non deducibili - formazione	3.606	2.548	1.058
Indennità chilometriche	50.032	53.093	(3.061)
Indennità chilometriche - formazione	5.605	3.364	2.241
Spese cosap	2.926	11.945	(9.019)
Spese trasloco	34.029	0	34.029
Costi manutenzione sede	17.646	0	17.646
Spese acqua sede	8.227	0	8.227
Servizio portineria	29.001	0	29.001
Eventi aziendali	1.937	5.374	(3.437)
Telefonia mobile	30.715	30.988	(273)
Telefonia centralino	61.594	13.365	48.229
Sponsorizzazioni	0	2.500	(2.500)
Partecipazioni a fiere	1.540	6.800	(5.260)
Pubblicità	3.306	290	3.016
Spese stampa bilancio	877	1.620	(743)
Spese per il personale medico	2.689	5.543	(2.854)

	31/12/2013	31/12/2012	Variazioni
COSTI PER GODIMENTO BENI DI TERZI	2.274.242	2.291.447	(17.205)
Servizi logistica	106.940	171.444	(64.504)
Noleggio rete fibra non Cabla	105.363	110.800	(5.437)
Rete CA.B.LA. – noleggio linee modem	525.000	525.000	0
Rete Tetra	185.699	180.940	4.759
Costi attraversamento ferroviario	19.010	93.202	(74.192)
Servizi interconnessione reti	290.628	252.004	38.624
Servizi di colocation	49.192	25.146	24.046
Rete wireless – noleggio	62.000	42.000	20.000
Rete Telpat tradizionale – noleggio linee modem	475.629	446.865	28.764
Affitti passivi	92.667	143.727	(51.060)
Spese accessorie locazione	16.449	21.834	(5.385)
Affitti passivi tralicci	213.855	204.129	9.726
Spese software	76.785	14.355	62.430
Canoni servizio noleggio autovetture	21.475	18.744	2.731
Canoni fonia	2.664	0	2.664
Locazione autovetture	30.886	41.257	(10.371)
	31/12/2013	31/12/2012	Variazioni
COSTI PER IL PERSONALE	4.123.501	3.685.862	437.639
Retribuzioni	3.008.383	2.717.783	290.600
Retribuzione base impiegati	2.819.777	2.563.922	255.855
Costo ferie non godute impiegati	188.606	153.861	34.745
Oneri sociali a carico dell'impresa	921.413	788.128	133.285
Oneri e contributi impiegati INPS	797.022	685.210	111.812
Previdenza complementare impiegati	13.723	9.966	3.757
Oneri sociali ferie non godute	70.117	58.623	11.494
Oneri e Contributi Impiegati INAIL	30.669	24.701	5.968
Complementare dirigenti	9.882	9.628	254
Trattamento di fine rapporto	191.242	177.167	14.075
Accantonamento TFR impiegati	142.088	128.581	13.507
Accantonamento TFR Laborfonds impiegati	34.111	32.543	1.568
Accantonamento TFR altri fondi	15.043	16.043	(1.000)
Altri costi del personale	2.464	2.784	(320)
Spese varie personale	2.464	2.784	(320)

La voce comprende l'intera spesa per il personale dipendente, ivi compresi i miglioramenti di merito, passaggi di categoria, costo delle ferie non godute e accantonamenti di legge e contratti collettivi.

Variazione di rimanenze e prodotti finiti

	31/12/2013	31/12/2012	Variazioni
Variazioni di rimanenze prodotti finiti	14.000	30.908	(16.908)
	14.000	30.908	(16.908)

Si rimanda al commento della corrispondente voce di Stato Patrimoniale.

Oneri di gestione

	31/12/2013	31/12/2012	Variazioni
Oneri diversi di gestione	333.899	314.275	19.624
Tasse di concessione governativa	118.802	118.790	12
Sopravvenienze passive ordinarie	45.801	17.151	28.650
Minusvalenze	0	1.764	(1.764)
Imposta di bollo	0	25	(25)
Altre imposte e tasse	15.409	18.422	(3.013)
Tassa di registro	1.356	6.050	(4.694)
Oneri fiscali e valori bollati	5.549	15.864	(10.315)
Contributi associativi	76.163	54.025	22.138
Imposta comunale immobili	45.560	43.447	2.113
Canone di concessione	16.851	6.061	10.790
Omaggi	2.448	2.193	255
Arrotondamenti passivi	16	3	13
Costi pubblicazione bandi di gara	4.201	29.247	(25.046)
Oneri diversi	1.545	1.233	312
Costi per il personale indumenti	198	5.543	(5.345)

La voce "Tasse di Concessione Governativa" include le tasse corrisposte al Ministero delle Comunicazioni per l'attribuzione di diritto d'uso per le frequenze radio e per l'autorizzazione

generale all'installazione ed alla fornitura della rete di comunicazione elettronica.

La voce "Altre imposte e tasse" include principalmente gli oneri relativi alle istruttorie per le pratiche di occupazione del suolo pubblico in seguito ai lavori della fibra ottica e i contributi per le pratiche degli appalti .

La voce "contributi associativi" comprende Euro 19.891 a favore dell'associazione degli industriali, Euro 15.000 a favore Corict, Euro 15.233 a favore dell'autorità per la garanzia delle comunicazioni e Euro 13.000 a favore di Assinter.

La voce "sopravvenienze passive ordinarie", pari a Euro 45.801 per maggiori costi dell'esercizio precedente non considerati in sede di chiusura bilancio.

C) Proventi e oneri finanziari

Saldo al 31/12/2013	Saldo al 31/12/2012	Variazioni
17.647	83.947	(66.300)

Il saldo è composto dai seguenti dettagli:

	31/12/2013	31/12/2012	Variazioni
Interessi e altri oneri finanziari	17.647	83.947	(66.300)
Interessi su depositi bancari	19.042	83.964	(64.922)
Perdite su cambi	(29)	0	(29)
Interessi passivi e altri oneri finanziari	(1.366)	(17)	(1.349)

Gli "Interessi su depositi bancari" sono dovuti alla maggior liquidità determinata dall'anticipazione del contributo da parte della Provincia autonoma di Trento e dal prestito infruttifero da parte dei Soci.

E) Proventi e oneri straordinari

Saldo al 31/12/2013	Saldo al 31/12/2012	Variazioni
102.272	92.136	10.136

Il saldo è composto da:

	31/12/2013	31/12/2012	Variazioni
Proventi e oneri straordinari	102.272	92.136	10.136
Sopravvenienze attive straordinarie	446.484	138.975	307.509
Imposte esercizi precedenti	(5.637)	0	(5.637)
Sopravvenienze passive straordinarie	(338.361)	(46.839)	(291.522)

La voce “Sopravvenienze attive straordinarie” comprende:

- Euro 110.020 per il minor conguaglio premio assicurazione stanziato nell’esercizio precedente.
- Euro 72.877 per ricavi contributo conto capitale a copertura costo ammortamento anni precedenti di cespiti appartenenti al progetto banda larga
- Euro 80.080 per ricavi verso controllante derivanti da atti sviluppo anni precedenti.
- Euro 81.406 per il venir meno di costi stanziati nel bilancio anno 2010.
-

La voce “Sopravvenienze passive straordinarie” comprende:

- Euro 196.872 per imputazione costi a seguito del riconoscimento costi pregressi verso Informatica Trentina per il progetto Cabla.
- Euro 62.514 per errata contabilizzazione ricavi verso controllante da atti di sviluppo.
- Euro 26.104 per il maggior costo una tantum aumento CCNL telecomunicazioni non stanziato anno 2012.

Imposte sul reddito d'esercizio

Saldo al 31/12/2013	Saldo al 31/12/2012	Variazioni
872.272	163.442	708.830

Il saldo è composto da:

Imposte	Saldo al 31/12/2013	Saldo al 31/12/2012	Variazioni
Imposte correnti:	543.900	198.308	345.592
IRES	433.623	110.256	323.367
IRAP	110.277	88.052	22.225
Imposte differite	328.372	0	328.372
IRES	326.597	0	326.597
IRAP	1.775	0	1.775
Imposte anticipate	0	(34.866)	34.866
IRES	0	(33.553)	33.553
IRAP	0	(1.313)	1.313
Totale imposte	872.272	163.442	708.830

Sono state iscritte le imposte di competenza dell'esercizio.

Determinazione dell'imponibile IRES

Descrizione	Valore		Imposte
Risultato ante imposte		886.679,00	
Onere fiscale teorico (aliquota 27,5%)			243.837,00
Differenze temporanee deducibili in esercizi successivi			
Compensi amministratori 2013 non corrisposti	9.500,00		
Quota plusvalenza rateizzata	-		
Accantonamento fondo svalutazione crediti tassato	16.142,00		
Accantonamento fondo svalutazione magazzino	14.000,00		
Accantonamento spese future	-		
Maggiori ammortamenti civilistici netto contribuito	210.697,78		
Totale		250.339,78	68.844,00
Differenze temporanee imponibili in esercizi successivi			
Totale		-	-
Rigiro delle differenze temporanee da esercizi precedenti			
Compensi amministratori 2012 corrisposti 2013	- 7.300,00		
Ammortamenti fiscalmente rilevanti netto contribuito	- 46.049,03		
Quota plusvalenza 2012	93.592,00		
Totale		40.242,97	11.067,00
Differenze che non si riverseranno in esercizi successivi			
Ammortamenti indeducibili	9.663,00		
Costi auto non deducibili	9.151,00		
Spese telefoniche non deducibili	19.269,00		
I.M.U.	36.768,00		
Sopravvenienze passive indeducibili	385.921,00		
Imposte esercizi precedenti	5.637,00		
Altri costi indeducibili	14.202,00		
Sopravvenienze attive non imponibili	-		
Tfr destinato forme pensionistiche complementari	- 2.597,00		
Deduzione irap costo del lavoro	- 68.759,00		
Altre variazioni in diminuzione			
Totale		409.255,00	112.545,00
Ace		- 9.705,00	- 2.669,00
Imponibile fiscale		1.576.811,75	
			-
Ires corrente sul reddito di esercizio			433.623,00

Determinazione dell'imponibile IRAP

Descrizione	Valore		Imposte
Differenza tra valore e costi della produzione	766.761,00		
Costi non rilevanti ai fini irap	4.211.533,00		
Componenti positivi straordinari rilevanti ai fini irap	433.543,00		
Componenti negativi straordinari rilevanti ai fini irap			
Deduzioni	- 1.493.299,00		
Totale imponibile teorico irap		3.918.538,00	
Onere fiscale teorico (aliquota 2,32%)			90.910,00
Rigiro delle differenze temporanee da esercizi precedenti			
Totale		-	-
Differenze che non si riverseranno in esercizi successivi			
Compensi amministratori, co.co.pro, rimborsi km	701.605,00		
I.M.U.	45.560,00		
Altri costi indeducibili	87.611,00		
Totale		834.776,00	19.367,00
Valore della produzione netta imponibile irap	4.753.314,00		
IRAP corrente effettivo dell'esercizio			110.277,00

Ai sensi dell'articolo 2427, primo comma n. 14, c.c. si evidenziano le informazioni richieste sulla fiscalità differita e anticipata.

Fiscalità differita / anticipata

Le imposte anticipate non sono state rilevate in quanto, in virtù delle previsioni di budget dell'anno 2014, non sussiste la ragionevole certezza dell'esistenza di un reddito imponibile non inferiore all'ammontare delle differenze che si sarebbero dovute annullare.

Ai sensi di legge si evidenziano i compensi complessivi spettanti agli amministratori e ai membri del Collegio sindacale.

Qualifica	Compenso
Amministratori	224.646
Collegio sindacale	59.399

Il presente bilancio, rappresenta in modo veritiero e corretto la situazione Patrimoniale e finanziaria nonché il risultato economico dell'esercizio e corrisponde alle risultanze delle scritture contabili.

Trento, 28 aprile 2014

Il Presidente
- ing. Roberto Lazzaris -

TRENTINO NETWORK S.R.L.
SOCIO UNICO PROVINCIA AUTONOMA di TRENTO

Sede in Via G. Pedrotti, 18 - 38121 TRENTO (TN)

Capitale sociale Euro 19.090.890,00 interamente versati

Società soggetta ad Attività di Direzione e Coordinamento da parte di Provincia Autonoma di Trento

Codice fiscale e Numero iscrizione Registro Imprese di Trento n. 00337460224

Relazione del Collegio Sindacale esercente attività di revisione legale dei conti

Alla cortese attenzione Assemblea del Socio Unico, Provincia Autonoma di Trento, della TRENTINO NETWORK S.R.L.

Spettabile Socio,

Premessa

Il Collegio sindacale, giunto al termine dell'incarico triennale, ha svolto per il periodo di competenza del 2013 le funzioni previste dagli articoli 2403 e seguenti del Codice Civile, sia quelle previste dall'articolo 2477 Codice Civile, come pure evidenziato nella Informativa del Collegio Sindacale al Socio Unico – “Relazione sull'attività svolta nel 2013”, ai sensi dell'articolo 10, Legge Provinciale 9 giugno 2010, n. 10, e successive modifiche, di data 28 gennaio 2014.

La presente relazione unitaria contiene nella Parte Prima la “Relazione di Revisione ai sensi dell'articolo 14 del Decreto Legislativo 27 gennaio 2010, n. 39” e nella Parte Seconda la “Relazione ai sensi dell'articolo 2429, comma 2, Codice Civile”.

Parte prima

Relazione di Revisione

ai sensi dell'art. 14, primo comma, lettera a), del D.Lgs n. 39/2010

a) Abbiamo svolto la revisione legale dei conti del bilancio d'esercizio della società TRENTINO NETWORK S.R.L. chiuso al 31/12/2013. La responsabilità della redazione del bilancio d'esercizio in conformità alle norme che ne disciplinano i criteri di redazione compete all'organo amministrativo della società TRENTINO NETWORK S.R.L.. E' nostra la responsabilità del giudizio professionale espresso sul bilancio d'esercizio e basato sulla revisione legale.

b) Il nostro esame è stato condotto secondo gli statuiti principi di revisione. In conformità ai predetti principi, la revisione è stata pianificata e svolta al fine di acquisire ogni elemento necessario per accertare se il bilancio d'esercizio sia viziato da errori significativi e se risulti, nel suo complesso, attendibile. Il procedimento di revisione è stato svolto in modo coerente con la dimensione della società e con il suo assetto organizzativo. Esso comprende l'esame, sulla base di verifiche a campione, degli elementi probativi a supporto dei saldi e delle informazioni contenuti nel bilancio, nonché la

valutazione dell'adeguatezza e della correttezza dei criteri contabili utilizzati e della ragionevolezza delle stime effettuate dagli amministratori. Riteniamo che il lavoro svolto fornisca una ragionevole base per l'espressione del nostro giudizio professionale.

Per il giudizio relativo al bilancio dell'esercizio precedente, i cui dati sono presentati ai fini comparativi secondo quanto richiesto dalla legge, si fa riferimento alla nostra relazione di data 11 aprile 2013.

c) A nostro giudizio, il sopra menzionato bilancio nel suo complesso è conforme alle norme che ne disciplinano i criteri di redazione; esso pertanto è redatto con chiarezza e rappresenta in modo veritiero e corretto la situazione patrimoniale e finanziaria e il risultato economico della società TRENTINO NETWORK S.R.L. per l'esercizio chiuso al 31/12/2013.

d) La responsabilità della redazione della relazione sulla gestione in conformità a quanto previsto dalle norme di legge compete all'organo amministrativo della società. E' di nostra competenza l'espressione del giudizio sulla coerenza della relazione sulla gestione con il bilancio, come richiesto dall'articolo 14 comma 2, lettera e) del D.lgs .n 39/2010. A tal fine, abbiamo svolto le procedure indicate dal principio di revisione n. PR 001 emanato dal Consiglio Nazionale dei Dottori Commercialisti e degli Esperti Contabili. A nostro giudizio la relazione sulla gestione è coerente con il bilancio d'esercizio della TRENTINO NETWORK S.R.L. chiuso al 31/12/2013.

Parte seconda

Relazione sulla Attività di Vigilanza, ai sensi dell'art. 2429, comma 2, del Codice Civile

1. Nel corso dell'esercizio chiuso al 31/12/2013 la nostra attività è stata ispirata alle disposizioni di legge e alle Norme di Comportamento del Collegio Sindacale emanate dal Consiglio Nazionale dei Dottori Commercialisti e degli Esperti Contabili.

2. In particolare:

- abbiamo vigilato sull'osservanza della legge e dello Statuto e sul rispetto dei principi di corretta amministrazione;
- abbiamo partecipato a n. 1 assemblea dei soci e a n. 11 riunioni del Consiglio di Amministrazione, in relazione alle quali, sulla base delle informazioni disponibili, non abbiamo rilevato violazioni della legge e dello statuto, né operazioni manifestamente imprudenti, azzardate, o tali da compromettere l'integrità del patrimonio sociale;
- abbiamo acquisito dagli Amministratori, durante le riunioni svolte, informazioni in merito all'andamento delle principali operazioni effettuate dalla società, come pure informazioni sul generale andamento della gestione e sulla sua prevedibile evoluzione, e, in base alle informazioni acquisite, non abbiamo osservazioni particolari da riferire, se non, al fine di apportare un contributo al processo di miglioramento aziendale, rinviare alle osservazioni esplicitate nella nostra relazione annuale sulle attività svolte, in merito sia alla necessità di ispirarsi sempre a criteri di economicità e pianificazione delle attività da svolgere, che al miglioramento nelle aree di criticità evidenziate;

-
- abbiamo vigilato sul recepimento da parte della società delle direttive indicate nell'Allegato A della Deliberazione n. 2505 di data 23 novembre 2012 della Giunta provinciale di Trento, tra cui l'adozione del Piano di Miglioramento aziendale, segnalando all'organo amministrativo i parametri ivi previsti per l'applicazione delle disposizioni di contenimento della spesa, per i quali si rinvia a quanto statuito dagli Amministratori nella Relazione sulla Gestione al paragrafo "Rapporti con l'Ente Controllante" e "Rispetto delle Direttive della Provincia alle società controllate";
 - abbiamo vigilato sul recepimento da parte della società delle direttive riferite a: obblighi pubblicitari, riqualificazione e razionalizzazione della spesa, contenimento della spesa per il personale e altre direttive previste nella Delibera della Giunta provinciale n. 2505/2012, tra cui le disposizioni relative a assegnazione di incarichi, le spese discrezionali, le disposizioni nonché le spese per il personale e collaborazioni, segnalando all'organo amministrativo i parametri ivi previsti per l'applicazione delle disposizioni di contenimento della spesa come pure delle direttive in materia di personale, direttive che in taluni casi, vedasi spese per nuovi incarichi di studio, ricerca e consulenza, spese per straordinari, non sono state rispettate, come evidenziato e motivato dagli Amministratori nella Relazione sulla Gestione al paragrafo "Rispetto delle Direttive della Provincia alle società controllate" ;
 - abbiamo preso visione della documentazione predisposta dall'Organismo di Vigilanza, e in base a detta documentazione, non sono emerse criticità rispetto alla corretta attuazione del Modello organizzativo che debbano essere evidenziate nella presente relazione;
 - abbiamo acquisito conoscenza e vigilato, per quanto di nostra competenza, sull'adeguatezza e sul funzionamento dell'assetto organizzativo della società, anche tramite la raccolta di informazioni dai responsabili delle funzioni e a tale riguardo non abbiamo osservazioni particolari da riferire, se non vigilare sui costi aggiuntivi in capo all'azienda delle risorse messe a disposizione dalla Provincia a partire dal 2013;
 - mediante l'ottenimento di informazioni dai responsabili delle rispettive funzioni e dall'esame della documentazione aziendale trasmessaci, abbiamo acquisito conoscenza e vigilato, per quanto di nostra competenza, sull'adeguatezza e sul funzionamento del sistema amministrativo-contabile, nonché sull'affidabilità di quest'ultimo a rappresentare correttamente i fatti di gestione, e a tale riguardo non abbiamo osservazioni particolari da riferire, se non quanto già indicato nella nostra Informativa citata in premessa.

Infine si attesta che:

- non ci sono pervenute denunce né esposti da parte del socio, ex articolo 2408 Codice Civile;
- il Collegio Sindacale non ha riscontrato operazioni atipiche, comprese quelle effettuate con parti correlate o infragruppo, pur evidenziando la necessità di porre sempre attenzione all'oggetto dei contratti stipulati;
- il Collegio Sindacale, come indicato nell'Allegato D, Punto 6, Strumenti di Programmazione e Reporting, della delibera della Giunta provinciale n. 2505 del 23/11/2012 e successive modifiche, ha emesso proprie Relazioni in merito alla verifiche del Budget 31/12/2013, relativamente ai

Report di controllo del 30/06 e del 30/09/2013, nonché relativamente al Budget 2014, esprimendo pareri favorevoli all’approvazione di detti Strumenti di Programmazione e Reporting. A tale fine si rinvia alle osservazioni – criticità rilevate sulla redditività futura della società per effetto del “peso” in conto economico degli ammortamenti dell’infrastruttura di rete entrata in funzione a dicembre 2013, come pure sulla prevedibile forte tensione finanziaria a seguito degli investimenti, come da nostra Relazione al Budget 2014, di data 28 gennaio 2014..

Nel corso dell’attività di vigilanza, come sopra descritta, non sono emersi altri fatti significativi tali da richiederne la menzione nella presente relazione.

Bilancio d’esercizio

Abbiamo esaminato il progetto di bilancio d’esercizio chiuso al 31/12/2013, che, come da richiesta di deroga dei termini di cui all’art. 2429 Codice Civile da parte del Consiglio di Amministrazione al Socio unico, Provincia Autonoma di Trento, per implementazione del nuovo Sistema Informativo gestionale - ERP, è stato messo a nostra disposizione nei termini dei 180 giorni, a seguito di approvazione del Consiglio di Amministrazione in data 28 aprile 2014.

Per quanto a nostra conoscenza, gli amministratori, nella redazione del bilancio, non hanno derogato alle norme di legge ai sensi dell’art. 2423, comma 4, Codice Civile.

Lo stato patrimoniale evidenzia un risultato d’esercizio positivo di Euro 14.407 e si riassume nei seguenti valori:

Attività	Euro	171.408.005
Passività	Euro	154.197.276
Patrimonio netto (escluso l’utile dell’esercizio)	Euro	17.196.322
Utile dell'esercizio	Euro	14.407
Conti, impegni, rischi e altri conti d'ordine	Euro	8.956.802

Il conto economico presenta, in sintesi, i seguenti valori:

Valore della produzione (ricavi non finanziari)	Euro	20.864.232
Costi della produzione (costi non finanziari)	Euro	20.097.472
Differenza	Euro	766.760
Proventi e oneri finanziari	Euro	17.647
Rettifiche di valore di attività finanziarie	Euro	
Proventi e oneri straordinari	Euro	102.272
Risultato prima delle imposte	Euro	886.679
Imposte sul reddito	Euro	872.272
Utile dell'esercizio	Euro	14.407

Ai sensi dell'art. 2426, n. 5 e n. 6, C.C., nel 2013 la società non ha registrato nell'attivo dello stato patrimoniale né nuovi costi di impianto e di ampliamento, né avviamento.

Tutte le voci esposte nella Situazione Patrimoniale e nel Conto Economico concordano con le risultanze della contabilità sociale regolarmente tenuta.

Lo Stato Patrimoniale ed il Conto Economico presentano, a fini comparativi, i valori dell'esercizio precedente.

Nella Nota Integrativa sono state fornite le informazioni richieste dall'articolo 2427 del Codice Civile. Nella Relazione sulla Gestione sono state fornite le informazioni richieste dall'articolo 2428 del Codice Civile.

In ossequio al principio di revisione sulla "continuità aziendale", il Collegio sindacale, esaminato l'andamento gestionale ed assunte le opportune informazioni, anche incontrando rappresentanti del socio unico e raccogliendo informazioni sui potenziali futuri indirizzi politici provinciali in merito al progetto "Banda Larga", ha potuto raccogliere sufficienti ed appropriate rilevazioni in ordine alla capacità dell'impresa di permanere in funzionamento nel prevedibile futuro.

Con riferimento alle osservazioni e criticità riscontrate a livello di risultati economici attesi per i prossimi anni a seguito della accensione della fibra ottica – ultimazione dell'infrastruttura - "Dorsale" di rete in dicembre 2013, e al conseguente forte incremento degli ammortamenti relativi, come pure alla crisi di liquidità correlata all'investimento, si rinvia alla nostra Relazione al Budget 2014, di data 28 gennaio 2014.

Per i risultati della revisione legale del bilancio da noi svolta, ovvero per l'attestazione che il bilancio d'esercizio al 31/12/2013 rappresenta in modo veritiero e corretto la situazione patrimoniale e finanziaria e il risultato economico della Vostra Società ai sensi dell'articolo 14 del D.Lgs. n. 39/2010, rimandiamo alla prima parte della nostra relazione.

Conclusioni

In considerazione delle risultanze dell'attività svolta, il collegio sindacale propone all'Assemblea di approvare il bilancio d'esercizio chiuso al 31 dicembre 2013, così come redatto dagli Amministratori.

Trento, 8 maggio 2014

Il Collegio Sindacale

Il Presidente dott.ssa Laura Pedrotti _____

Il Sindaco effettivo dott.ssa Marianna Sebastiani _____

Il Sindaco effettivo dott. Michele Iori _____