



BILANCIO DELL'ESERCIZIO 2012



INDICE

ORGANI DELIBERANTI E DI CONTROLLO	4
SOCI	5
RELAZIONE SULLA GESTIONE	7
• Considerazioni generali e gestione assetto societario	7
• Situazione Patrimoniale	14
• Andamento della gestione	15
• Sistemi e Nuovi Servizi	17
• Realizzazione delle infrastrutture	21
• Gestione dei tralicci	25
• Principali dati	25
• Rapporti con l'Ente controllante	28
• Rispetto delle direttive della Provincia alle società controllate per l'esercizio 2012	30
• Realizzazione nuova sede a Ponte San Giorgio	35
• Riparto utile	35
• Fatti di rilievo avvenuti dopo la chiusura d'esercizio	35
• Evoluzioni prevedibili della gestione	36
• Documento programmatico sulla sicurezza	37
BILANCIO DELL'ESERCIZIO 2012	38
• Stato Patrimoniale attivo	38
• Stato Patrimoniale passivo	40
• Conto economico	42
NOTA INTEGRATIVA AL BILANCIO AL 31/12/2012	44
RELAZIONE DEL COLLEGIO SINDACALE	84

ORGANI DELIBERANTI E DI CONTROLLO

CONSIGLIO DI AMMINISTRAZIONE

Presidente:

Roberto Lazzaris

Amministratore Delegato:

Alessandro Zorer

Vicepresidente :

Cristiana Angeli

COLLEGIO SINDACALE

Presidente:

Laura Pedrotti

Sindaci effettivi:

Marianna Sebastiani

Michele Iori

Sindaci supplenti:

Francesco Petrosino

Silvia Arlanch

SOCI

Soci	Euro	Quote %
Provincia Autonoma di Trento	19.090.890,00	100,00
Totale	19.090.890,00	100,00

ASSEMBLEA ORDINARIA DEI SOCI

CONVOCAZIONE ASSEMBLEA ORDINARIA SOCI TRENTINO NETWORK S.R.L.

Ho il piacere di comunicarLe che il Consiglio di Amministrazione nella seduta del 28 marzo u.s. ha approvato il progetto di bilancio di Trentino Network S.r.l. per l'anno 2012 ed ha deliberato di convocare l'Assemblea Ordinaria dei soci:

- in prima convocazione per il giorno 30 aprile 2013 alle ore 22.00, presso il palazzo della Provincia di Piazza Dante, 15 – sala Polo;
- **in seconda convocazione per il giorno 16 maggio 2012 alle ore 9.00**, presso il palazzo della Provincia di Piazza Dante, 15 – sala Polo;

per discutere e deliberare sul seguente

Ordine del giorno:

1. Bilancio di esercizio al 31 dicembre 2012, relazione degli Amministratori sulla Gestione, relazione del Collegio Sindacale. Deliberazioni relative.

Può intervenire in assemblea ogni Socio che risulti essere iscritto nei libri sociali almeno 3 (tre) giorni antecedenti la data dell'assemblea.

Cordiali saluti.

TRENTINO NETWORK S.r.l.
La Vicepresidente
- Dott.ssa Cristiana Angeli -

TRENTINO NETWORK S.R.L.

Sede in VIA G. GILLI 2 38121 TRENTO (TN) Capitale sociale Euro 19.090.890,00 interamente versati

Società soggetta ad attività di direzione e coordinamento da parte di Provincia Autonoma di Trento

codice fiscale e registro Imprese di Trento n. 00337460224

Relazione sulla gestione del bilancio al 31/12/2012

Signori Soci,

L'esercizio chiuso al 31 dicembre 2012 presenta un risultato positivo pari ad Euro 140.501, un valore della produzione pari ad Euro 17.402.348, un risultato positivo prima delle imposte pari ad Euro 303.943. Il margine operativo lordo (MOL) dell'esercizio 2012 a sua volta è pari ad Euro 5.001.867, in linea rispetto all'esercizio 2011.

Considerazioni generali e gestione assetto societario

L'anno 2012 ha visto la Vostra società impegnata sia tecnicamente che strategicamente per il consolidamento dell'azienda e per il futuro delle TLC in Trentino. Le attività sono state orientate principalmente sui seguenti temi:

- accelerazione del programma di realizzazione delle infrastrutture per la nuova rete in fibra ottica, completando i lavori di esecuzione delle tratte lineari, costituenti l'infrastruttura civile necessaria ad ospitare i cavi di backbone della rete a banda larga;
- prosecuzione nella stipulazione di accordi con le municipalizzate per la realizzazione delle reti d'accesso ("ultimo miglio") e per lo sfruttamento dei lavori in concomitanza;
- realizzazione dei collegamenti in fibra ottica a 19 stazioni radio base di un primario Operatore di Telecomunicazioni mobili, ubicate nel territorio del comune di Trento;
- inaugurazione della prima area industriale realizzata in FTTH da parte dell'Operatore Brennercom su mandato della Società;
- prosecuzione nella collaborazione al progetto di infrastrutturazione del territorio Trentino in fibra ottica, per la realizzazione di reti di nuova generazione (New Generation Access Network – NGAN), per portare a tutte le unità immobiliari del Trentino la fibra ottica (Fiber To The Home – FTTH);
- completamento delle infrastrutture per i Mondiali di Sci Nordico 2013;
- prosecuzione delle fasi di passaggio in gestione della nuova rete radiomobile TETRA a

supporto della Protezione Civile;

- attivazione dell'iniziativa di comunicazione Trentino in Rete;
- estensione rete Wireless e progetti Agorà Pubbliche.

La riorganizzazione interna della società

Nel corso dell'anno 2012 la forza lavoro è cresciuta di alcune unità, completando alcune selezioni avviate ancora nell'anno precedente. Le selezioni ed assunzioni sono state autorizzate da Provincia autonoma di Trento, tra queste, due assunzioni di personale appartenente alle categorie protette, essendo la Società rientrata nel frattempo nell'obbligo normativo. Tutte le assunzioni avviate nel corso dell'anno riguardano contratti a termine che la Provincia autonoma di Trento ha autorizzato alla società come conferme dei rapporti in essere, nei limiti normativi consentiti.

- Provincia autonoma di Trento Prot. D319/2012/472256/1.12/1-12 dd 21/8/2012

- Provincia autonoma di Trento Prot. S007/2013/45080/5.1/6-2013 dd 23/1/2013

- Provincia autonoma di Trento Prot. S007/2013/73289/5.1/6 2013 dd 6/02/2013

Per quanto sopra l'organico è aumentato rispetto all'anno precedente, confermando la forza lavoro in essere come necessaria ed utile a garantire l'efficienza della struttura aziendale alle richieste operative del momento.

Per quanto riguarda l'organigramma si è consolidata la struttura avviata nel luglio 2011, che aveva incontrato positivamente le nuove esigenze di carattere organizzativo e funzionale, con maggiore delega e responsabilità a livello amministrativo, introducendo, nuovi ruoli, come l'Account Manager nella Direzione Tecnica di Esercizio. Gli Account Manager sono diventati i nuovi punti di contatto nei confronti della pubblica amministrazione e degli operatori privati; semplificando ed omogeneizzando le relazioni con i clienti. Infine, la riorganizzazione della Direzione Infrastrutture è stata effettuata nell'ottica di dare maggiore efficacia all'azione di realizzazione del progetto banda larga, in una fase critica di completamento dell'iniziativa.

L'organigramma conferma la costituzione della Direzione Sistemi e Nuovi Servizi, la revisione interna della Direzione Amministrativa, che avvia un'Area Legale, al cui interno si colloca il settore Gare e Appalti; si alloca sotto questa direzione anche l'Area Patrimonio e Servizi Generali ed il Settore Rapporti Istituzionali e Regolamentari.

Le Delibere (n. 223 del 17 febbraio 2012 e n. 2505 del 23 novembre 2012) e successive indicazioni ricevute dalla Provincia autonoma di Trento hanno congelato i ruoli in organigramma, non consentendo il processo che era stato previsto nel Consiglio di Amministrazione del 30 giugno 2011, e che prevedeva anche 2 passaggi a dirigente. La Dirigenza delle due Strutture "Direzione Sistemi e Nuovi Servizi" e "Direzione Infrastrutture" è stata ricoperta ancora ad interim dall'Amministratore Delegato dottor Alessandro Zorer. Le nomine a dirigente sono state quindi sospese e i due responsabili, che supportano l'Amministratore Delegato, sono stati nominati "coadiutori" delle rispettive Direzioni.

L'aggiornamento dell'organigramma è stato definito e pubblicato, così come il funzionigramma di Trentino Network, nel quale vengono descritte le funzioni aziendali, le attribuzioni di responsabilità tra le cariche e le interrelazioni tra le funzioni aziendali.

Al 31 dicembre 2012 Trentino Network rileva un organico interno composto da 64 unità, suddivise come indicato nel seguito:

- Direzione Amministrativa 23, di cui
 - Dipendenti 22
 - Dirigenti 1
 - -1 una risorsa in distacco.
- Direzioni Tecniche 41, di cui
 - Dipendenti 40 (di cui 2 somministrati)
 - Dirigenti 1
 - - 1 una risorsa in distacco

Modello di organizzazione e controllo (D. Lgs. 231/01) – Sistema di Gestione Salute e Sicurezza sul Lavoro (SGSL)

Nel mese di dicembre il Consiglio di Amministrazione ha provveduto alla nomina del nuovo Organismo di Vigilanza (O.d.V.). Nel corso del 2012 l'Organismo di Vigilanza ha deciso di apportare alcune modifiche ai documenti organizzativi, di gestione e di controllo per renderli più rispondenti a quanto disposto dalla normativa vigente.

E' stato inoltre attuato e messo a regime il sistema di Gestione Salute e Sicurezza sul Lavoro (SGSL).

Stipula di accordi con le aziende municipalizzate, Comuni e operatori TLC per la realizzazione delle reti di accesso (“ultimo miglio”)

Per la realizzazione delle infrastrutture di rete la società, dando continuità al lavoro iniziato negli anni precedenti, ha attivato collaborazioni con soggetti giuridici che già operano sul territorio, utilizzando i meccanismi a disposizione per poter delegare a terzi qualificati la progettazione, realizzazione ed eventualmente la manutenzione dei cavidotti e delle fibre ottiche, al fine di massimizzare la capacità realizzativa ed operare in sinergia con enti che già realizzano sottoservizi.

In particolare le tipologie di accordi messi in campo sono quattro:

1. accordi con enti e società impegnate nella realizzazione di altre opere per posare cavidotti in concomitanza con lavori già programmati o costruire nodi di rete;
2. accordi quadro con società municipalizzate, dotate di infrastrutture e conoscenza territoriale, per delegare loro la progettazione e la realizzazione delle opere e la successiva manutenzione delle stesse;

3. accordi di programma con operatori di telecomunicazione, secondo quanto previsto dalla legge provinciale e come delegato dalla Provincia a Trentino Network con delibera n. 2178 del 24 settembre 2010;
4. accordi con comuni per l'utilizzo dei cavidotti esistenti e futuri di loro proprietà, finalizzati al collegamento delle utenze alla rete in fibra ottica.

Di seguito indichiamo in ordine cronologico le convenzioni sottoscritte da Trentino Network nel corso del 2012:

- Convenzione con Alto Garda Servizi S.p.a., avente ad oggetto la posa del tritubo per le fibre ottiche, in concomitanza dei lavori sulla rete di teleriscaldamento, effettuati nel comune di Riva del Garda;
- Convenzione quadro con SET Distribuzione S.p.A., relativa all'affidamento mediante l'istituto della delega da parte di Trentino Network S.r.l, ai sensi dell'art 7 Legge Provinciale n. 26 del 1993, della realizzazione delle opere di lavori pubblici per la posa di infrastrutture, atte ad ospitare le fibre ottiche, in concomitanza degli interventi effettuati da SET sul territorio provinciale;
- Convenzione quadro con TRENTINO SVILUPPO S.p.A., relativa all'affidamento mediante l'istituto della delega da parte di Trentino Network S.r.l, ai sensi dell'art 7 Legge Provinciale n. 26 del 1993, della realizzazione delle opere di lavori pubblici per la posa di infrastrutture, atte ad ospitare le fibre ottiche, in concomitanza degli interventi effettuati da TRENTINO SVILUPPO sul territorio provinciale;
- Convenzione con AZIENDA INTERCOMUNALE ROTALIANA S.p.A. per la concessione in uso dei cavidotti - attualmente presenti, in corso di realizzazione e/o che saranno realizzati - di proprietà di AIR medesima, siti nei territori dei comuni gestiti da AIR, finalizzata al collegamento delle utenze pubbliche alla rete in fibra ottica di Trentino Network s.r.l.;
- Atto esecutivo della Convenzione quadro con TRENTINO SVILUPPO S.p.A. per la realizzazione della opere di lavori pubblici per l'esecuzione di locale/posa di cavidotti per le fibre ottiche a servizio della località Arco Ceole nel Comune di Arco (TN), in concomitanza con i lavori di realizzazione del centro polifunzionale di Arco Ceole di TSV;
- Accordo di programma con Brennercom S.p.A. per la realizzazione della rete d'accesso nella zona industriale di Spini di Gardolo nel Comune di Trento;
- Atto esecutivo della Convenzione quadro con SET Distribuzione S.p.A per la realizzazione della opere di lavori pubblici, per la posa di cavidotti per le fibre ottiche a servizio della località Monte Finonchio nel Comune di Folgaria; in concomitanza con i lavori sulla linea di SET;
- Convenzione con SERVIZI TERRITORIALI EST TRENTINO S.P.A. per la messa a disposizione del cavidotto di proprietà della STET medesima, sito in viale Dante nel territorio del Comune di Pergine Valsugana, che consente a Trentino Network s.r.l. di

realizzare una propria infrastruttura per il collegamento delle utenze pubbliche e private alla rete in fibra ottica di Trentino Network stessa;

- Atto esecutivo con l'Azienda Consorziale Servizi Municipalizzati S.p.A. del Primiero, relativo al completamento delle opere di apprestamento dell'infrastruttura (cavidotti e pozzetti), destinata in futuro ad ospitare una rete di fibre ottiche di collegamento degli abitati di Siror, Transacqua, Fiera di Primiero e Tonadico ed estensione agli abitati di Imer e Mezzano, in attuazione di quanto convenuto con la convenzione stipulata in data 20 luglio 2010;
- Convenzione con il Comune di Ledro avente oggetto la predisposizione della rete di accesso in fibra ottica nell'abitato di Bezzecca nel Comune di Ledro, in concomitanza con i lavori di rifacimento della pavimentazione stradale;
- Accordo di programma con MC-link S.p.A. per la realizzazione della rete d'accesso nella zona industriale di Mori (TN);
- Accordo di programma con MC-link S.p.A. per la realizzazione della rete d'accesso nella zona industriale di Rovereto (TN);
- Accordo di programma con Brennercom S.p.A. per la realizzazione della rete d'accesso nella zona industriale di Volano (TN);
- Convenzione con il Comune di Ronzo Chienis avente ad oggetto la predisposizione della rete di accesso in fibra ottica nel comune di Ronzo Chienis, in concomitanza con i lavori di rifacimento dei sottoservizi nel centro storico di Ronzo;
- Convenzione con il Comune di Montagne avente ad oggetto la predisposizione della rete di accesso in fibra ottica nel comune di Montagne, in concomitanza con i lavori di messa in sicurezza del tratto di strada comunale di accesso all'abitato di Binio;
- Convenzione con il Comune di Nave S.Rocco avente ad oggetto la predisposizione della rete di accesso in fibra ottica nel comune di Nave S.Rocco, in concomitanza con i lavori di sistemazione della rete fognaria;
- Convenzione con il Comune di Telve di Sopra avente ad oggetto la predisposizione della rete di accesso in fibra ottica nel comune di Telve di Sopra, in concomitanza con i lavori di rifacimento dell'acquedotto comunale;
- Convenzione con il Comune di Don avente ad oggetto la predisposizione della rete di accesso in fibra ottica nel comune di Don, in concomitanza con i lavori di realizzazione marciapiede ed allargamento strada sulle pp. ff. 920,938 e 987/3 cc Don;
- Accordo quadro con il CONSORZIO ELETTRICO INDUSTRIALE DI STENICO – Società Cooperativa, relativo all'affidamento da parte di Trentino Network della realizzazione delle opere di lavori pubblici per la posa di infrastrutture atte ad ospitare le fibre ottiche, in concomitanza degli interventi effettuati da CEIS sul territorio di propria competenza;
- Convenzione con il Comune di Pellizzano avente ad oggetto la predisposizione della rete di accesso in fibra ottica nel comune di Pellizzano, in concomitanza con i lavori di

rifacimento, messa in sicurezza e pavimentazione di parte della via Cipriano Vallorsa e della via dei Guarischetti pp. ff. 2018 e 2026/3 del c.c. Pellizzano;

- Convenzione con il Comune di Pieve Tesino avente ad oggetto la predisposizione della rete di accesso in fibra ottica nel comune di Pieve Tesino, in concomitanza con i lavori di ricostruzione ed ampliamento della rete idrica comunale del paese;
- Convenzione con il Comune di Nanno avente ad oggetto la predisposizione della rete di accesso in fibra ottica nel comune di Nanno, in concomitanza con i lavori di rifacimento arredo urbano nella frazione di Portolo;
- Convenzione con il Comune di Fai della Paganella avente ad oggetto la Predisposizione della rete di accesso in fibra ottica nel comune di Fai della Paganella, in concomitanza con i lavori rifacimento della rete di illuminazione pubblica comunale;
- Atto esecutivo della convenzione quadro con SET Distribuzione S.p.A., per la realizzazione delle opere di lavori pubblici per la posa di infrastrutture atte ad ospitare le fibre ottiche a servizio del Comune di Ronzo Chienis, in concomitanza con i lavori sulla linea di SET per l'alimentazione della cabina Zona Artigianale Ronzo a Ronzo Chienis.

Collaborazione e supporto alla Provincia autonoma di Trento per la preparazione del progetto “fibra ottica nelle case del Trentino” (FTTH)

Nel corso del 2012 è proseguito il supporto alla Provincia per il progetto della rete di accesso in fibra ottica nelle case del Trentino (FTTH). Il progetto, presentato e approvato dalla Giunta Provinciale con delibera n. 2204 del 24 settembre 2010, prevede di raggiungere con la fibra ottica la quasi totalità dei fabbricati trentini, suddividendo il territorio in due parti: “aree profittevoli” ed “aree a fallimento di mercato”. Nelle prime, che rappresentano il 40% del territorio con circa il 60% della popolazione, andrà ad operare la neo costituita società Trentino NGN; le seconde, circa il 60% del territorio con circa il 40% della popolazione, saranno di competenza di Trentino Network.

Per quanto riguarda le aree di mercato, in particolare, si sono supportate interazioni formali ed informali con gli uffici competenti della Commissione Europea DG Competition, del AGCom e AGCM, tramite la preparazione della documentazione e la presentazione alle autorità competenti.

Per quanto riguarda, invece, le aree a fallimento di mercato che non erano presenti nel piano industriale elaborato nel 2008, è terminata l’analisi del piano industriale FTTH sulle aree bianche, con identificazione del CAPEX, della distribuzione dello stesso negli anni, del modello di coinvolgimento del territorio nella realizzazione e nella manutenzione dell’infrastruttura, dell’erogazione del servizio e degli OPEX previsti, il tutto verificando anche gli impatti organizzativi e societari. Il Piano è stato sospeso in attesa delle decisioni della Commissione Europea per la verifica su possibili aiuti di stato nell’operazione Trentino NGN.

Nel frattempo Trentino Network ha proseguito con gli accordi di programma con Operatori di telecomunicazione, secondo quanto previsto dalla legge provinciale, per l’acquisto di

infrastrutture di rete di accesso FTTH nelle aree industriali, in particolare in quelle di Ravina di Trento, Spini di Gardolo a Trento, Rovereto, Mori e del complesso residenziale “Le Albere” di Trento.

Estensione rete Wireless (WiNet)

L'anno 2012 ha visto un'ulteriore estensione della rete WiNet. In particolare le modifiche apportate hanno consentito di estendere il servizio su ulteriori 15 rifugi e ad alcune aree urbane. E' stato potenziato il servizio e si è attivata la gestione degli utenti tramite Futur3, rivedendo la Convenzione stipulata nel 2010, nell'ottica di garantire il servizio agli utenti tramite un Help Desk, erogato da Futur3 ed una gestione degli interventi di ripristino dell'infrastruttura garantita dal NOC di Trentino Network.

Il progetto continua ad avere notevole successo, come sta a sottolineare il numero di utenti collegati in costante crescita e l'utilizzo di banda Internet che supera i 150 Mbps.

Dai dati di Futur3 è emerso che il numero dei registrati è ancora in crescita con uno zoccolo di 1000 utenze costantemente collegate.

E inoltre partito il progetto Agorà Pubbliche, che si compone di una parte relativa alla visibilità della rete con l'installazione di cartelli, che reclamizzano il servizio WiFi Free nelle aree coperte dalla rete e di una parte infrastrutturale nuova, che vuole dare maggiore enfasi alla copertura delle piazze principali dei comuni trentini, garantendo almeno un punto di copertura all'aperto in luoghi di aggregazione. Nel corso del 2012 sono stati così realizzati 88 di questi punti di aggregazione in 59 comuni.

Estensione della rete Tetra

L'anno 2012 ha ravvisato la realizzazione dell'estensione della rete Tetra. In particolare le modifiche apportate hanno consentito di estendere il servizio sull'area di Riva del Garda e Arco. Sono state inoltre attivate delle BTS temporanee per coprire la manifestazione dei Mondiali di Fiemme.

Infrastrutture Mondiali di Sci Nordico 2013

L'anno 2012 ha visto un grande impegno per la realizzazione dell'infrastruttura necessaria a gestire i servizi per i Mondiali di Fiemme del 2013 e per governare i pre Mondiali. In particolare sono state realizzate tutte le infrastrutture in fibra, che hanno permesso di erogare connettività a tutte le sedi coinvolte nella manifestazione, sono stati altresì predisposti e messi in esercizio tutti gli apparati di rete (compresi gli access point per la copertura radio), che erano necessari per erogare i servizi durante le manifestazioni del Tour De Ski e dei pre Mondiali, pronte a supportare il Mondiale 2013.

Nuovo modello di erogazione dei servizi TLC

Con la delibera n. 718 del 20 aprile 2012 la Giunta provinciale ha disposto la concentrazione su

Trentino Network di tutti i servizi infrastrutturali di telecomunicazione finora erogati in parte da Trentino Network ed in parte da Informatica Trentina..

Nel corso del secondo semestre 2012 Informatica Trentina e Trentino Network hanno lavorato per definire i servizi e le infrastrutture interessate, le risorse coinvolte, i costi e le modalità di passaggio.

La proposta sarà consegnata all'attenzione della Provincia autonoma di Trento ad inizio 2013.

Situazione Patrimoniale

Principali dati Patrimoniali

	31/12/2012	31/12/2011
Immobilizzazioni immateriali nette	1.377.733	1.194.061
Immobilizzazioni materiali nette	109.065.179	76.135.454
Crediti oltre 12 mesi	0	0
Ratei e risconti attivi oltre 12 mesi	233.850	81.585
Attività d'esercizio a medio e lungo termine (a)	110.676.762	77.411.100
Crediti verso Clienti	4.151.919	4.450.173
Crediti verso Controllante	8.958.642	6.106.938
Crediti finanziari entro 12 mesi	224.354	79.747
Altri crediti	18.774.393	11.169.953
Rimanenze	740.491	187.769
Ratei e risconti attivi entro 12 mesi	723.391	129.645
Attività d'esercizio a breve termine (b)	33.573.190	22.124.225
Debiti verso Fornitori	17.016.266	10.083.071
Debiti verso Controllante	0	0
Altre passività a breve termine	79.373.742	44.469.459
Fondo rischi contrattuali a breve termine	35.502	15.502
Debiti tributari e previdenziali	662.727	518.787
Altri debiti	610.066	411.669
Ratei e risconti passivi entro 12 mesi	1.628.567	1.728.859
Passività d'esercizio a breve termine (c)	99.326.870	57.227.347
Capitale d'esercizio netto d= b-c	(65.753.680)	(35.103.122)
Trattamento di fine rapporto di lavoro subordinato	436.368	323.028
Ratei e risconti passivi oltre 12 mesi	5.856.683	7.157.173

Passività d'esercizio a medio e lungo termine (e)	6.293.052	7.480.201
Capitale netto investito f=a+d-e	38.630.031	34.827.777
Patrimonio netto	(17.196.321)	(17.055.819)
Posizione finanziaria netta a medio e lungo termine	(24.000.000)	(24.000.000)
Posizione finanziaria netta a breve termine	2.566.290	6.228.042
Mezzi propri e indebitamento finanziario netto	(38.630.031)	(34.827.777)

Andamento della Gestione

L'anno 2012, come abbiamo sopra accennato, è stato ancora caratterizzato da una forte infrastrutturazione e dallo sviluppo della nuova rete.

Anche quest'anno sono stati redatti e sottoscritti con la Provincia autonoma di Trento importanti atti di sviluppo, soprattutto per quanto riguarda l'estensione della rete WiNet e l'ampliamento della nuova rete radio mobile TETRA a servizio della Protezione Civile, ma un forte impegno è stato dedicato alla realizzazione delle infrastrutture per i Mondiali di Sci Nordico di Fiemme 2013.

In continuità con gli esercizi precedenti, le attività dell'anno si sono svolte seguendo i tre temi principali, come di seguito riportato, ma l'obiettivo di realizzare l'infrastruttura per i Premondiali e Mondiali di Sci Nordico è stato al centro di molte attività:

- conversione delle sedi utente verso collegamenti in fibra ottica,
- migrazione al VoIP della fonia,
- estensione della rete WiNet.

Sul fronte WiNet, come noto, il personale di Trentino Network è stato costretto ad operare delle sostituzioni con apparati alternativi, per mitigare i disagi derivanti ancora dal fallimento della ditta Essentia. Per minimizzare l'impatto si tende ad intervenire su rami limitati della rete, per mantenere omogeneità d'infrastruttura e recuperare apparati da utilizzare a fronte di ulteriori malfunzionamenti, ma le attività in oggetto, oltre a generare lavoro del personale non preventivato (costi operativi), generano anche costi per l'acquisizione dei nuovi apparati alternativi (investimenti).

Questa situazione andrà ad incidere anche per il prossimo anno (2013), in attesa dell'avvento della nuova rete in fibra ottica di proprietà che, oltre a migliorare la qualità della rete radio, renderà possibile l'abbandono totale della vecchia tecnologia, per nuove infrastrutture più sicure e affidabili.

Come ormai di consuetudine è stato confermato il servizio a supporto del Festival dell'Economia, che ha visto l'azienda impegnata a fornire l'infrastruttura in fibra ottica e a gestire i servizi video trasmessi alle televisioni e verso Internet per la WebTV. La componente nuova, introdotta quest'anno, è stata la gestione di un sistema di "digital signage" test del sistema che sarà adottato ai Mondiali 2013.

E' proseguito inoltre il processo di rafforzamento dell'infrastruttura Internet, che ha subito un ulteriore potenziamento strutturale con l'acquisizione di fibra spenta per collegare il nodo di Milano (MIX). La fibra consente ora di avere un flusso a 10 Gbps verso Milano.

Sono proseguiti gli sviluppi sui temi legati al mondo della fonia VoIP e delle videoconferenze. La soluzione da PC *e-works* è stata distribuita con un notevole ritorno in termini di utilizzo e di soddisfazione da parte degli utenti (per citarne alcuni, Dipartimento del Personale della Provincia autonoma di Trento, Agenzia per la Famiglia, Azienda Provinciale per i Servizi Sanitari), che lo stanno utilizzando come sistema di comunicazione e collaborazione integrata. Sul fronte della riduzione di spesa per l'Ente pubblico, ed in particolare per consentire di ridurre i costi di traffico telefonico, si è continuata la sperimentazione dei servizi voce su dati (VoIP). In dettaglio si stanno studiando le funzioni di interconnessione della rete telefonica Provinciale alla rete telefonica pubblica nazionale. A tale scopo si è passati dalla fase "test operativo" alla fase di produzione veicolando tutto il traffico voce della Provincia autonoma di Trento verso un Operatore telefonico.

Sono continuate le implementazioni del progetto connettività in alta quota a supporto dei rifugi di montagna. Come citato precedentemente, nel 2012 si sono realizzati ulteriori collegamenti ai rifugi per garantire i servizi voce e dati. In particolare si è superata la quota di 50 attivando altri 15 rifugi, ossia: Al Passo Principe, Bergvagabunden Hutte, Carè Alto, Malga Conseria, Ciampedie, Col Rodella, Brentei, Contrin, Antermoia, Baita Monzoni, Taramelli, Sette Selle, Nambino, Velo della Madonna, Vallaccia.

Per quanto riguarda i lavori di copertura in fibra ottica delle sedi pubbliche nel corso del 2012 sono proseguiti nell'area di Trento e di Rovereto.

Come ricordato in precedenza nel corso del 2012 sono state infine realizzate le infrastrutture a supporto del Campionato Mondiale di sci nordico del 2013. In particolare la Società si è occupata di tutti gli aspetti di connettività sia per la trasmissione dei dati sia per la trasmissione dei contenuti televisivi. Le infrastrutture sono state completate e le varie sedi meta delle gare dei Premondiali e dei Mondiali sono state collegate in fibra ottica e dotate di sistemi per la diffusione via radio di Internet.

La Società ha sicuramente portato a termine uno sforzo lavorativo notevole anche nel 2012, lo si desume dal valore della produzione che è risultato in linea con quanto previsto dal budget 2012, in quanto i ricavi della componente della gestione caratteristica risultano pari ad Euro 2.196.609 nel rispetto delle previsioni.

Di seguito sono riportate le principali differenze tra i valori di bilancio e quelli preventivati in sede di budget:

- *Maggiori ricavi per:*
 - ✓ **Euro 899.916** per rete wireless
 - ✓ **Euro 352.970** per ricavi rete fibra ottica
 - ✓ **Euro 492.489** per capitalizzazione personale
 - ✓ **Euro 472.500** per contributi conto esercizio
- *Minori ricavi per:*
 - ✓ **Euro 1.829.844** per il contributo conto impianti
 - ✓ **Euro 710.791** per ricavi rete Tetra
 - ✓ **Euro 414.571** per ricavi tralicci
- *Maggiori costi relativi:*
 - ✓ **Euro 147.883** per costi rete Fibra ottica
 - ✓ **Euro 175.545** per costi relativi a consulenze
- *Minori costi per:*
 - ✓ **Euro 160.202** per costi retribuzioni personale
 - ✓ **Euro 2.975.622** per ammortamenti
 - ✓ **Euro 241.426** per costi rete Tetra

Sistemi e Nuovi Servizi

Innovazione

Durante il corso del 2012 le iniziative dell'Area Innovazione e Nuovi Servizi sono state diversificate.

Per quanto riguarda l'Innovazione di Servizio le principali iniziative da menzionare sono:

- la progettazione del servizio di **Web Tv Istituzionale** e l'acquisizione di quanto necessario per erogarlo; il servizio sarà rivolto agli Enti Locali con il principale scopo della trasmissione via Internet di eventi istituzionali, quali ad esempio le sedute dei consigli comunali; il servizio permetterà la classificazione dei contenuti video ed una avanzata funzionalità di ricerca semantica, che renderà i risultati più completi e rispondenti ai criteri di ricerca; questa iniziativa è stata portata avanti in sinergia con il Consorzio dei Comuni Trentini, con il quale è stata condivisa nell'impostazione e negli

obiettivi; dopo l'acquisizione della piattaforma tecnologica il servizio è in via di attivazione nei primi mesi del 2013;

- supporto al **progetto di telelavoro della Provincia autonoma di Trento** attraverso il servizio **NovasVideo**; questo è stato integrato con le piattaforme esistenti di telefonia VoIP e di videoconferenza ed ha permesso l'avvio nel corso del 2012 dell'attività di telelavoro di 25 dipendenti provinciali, che sono diventati oggi circa 120 e cresceranno fino a 250; il servizio è poi stato allargato ad alcune strutture della Provincia autonoma di Trento; il suo utilizzo ha consentito, già in questa fase iniziale, un interessante risparmio sui tempi di spostamento per riunioni da parte degli utenti; alla data il numero di utenti mediamente attivi giornalmente supera i 500 ed il numero medio di meeting giornalieri effettuati tramite lo strumento è di circa 25-30;
- supporto per la **gestione più efficace della piattaforma di telefonia**: è stato realizzato uno strumento, che permette ai tecnici di gestire più rapidamente via web, le centinaia di operazioni di gestione ordinaria dei sistemi di telefonia VoIP; questo permetterà un significativo risparmio di tempo e conseguente contenimento dei costi di gestione;

Per quanto riguarda l'innovazione di Rete vanno citate:

- realizzazione dell'infrastruttura wireless a supporto del **Progetto Pilota per il Turismo**, in collaborazione con Trento Rise; sono stati attivati circa 20 Hot Spot WiFi nei comuni di Cavalese, Tesero e Predazzo, per facilitare soprattutto per l'utenza straniera, l'accesso alla rete e la fruizione delle applicazioni mobili, sviluppate dai progetti di ricerca orientata di Trento Rise;
- avvio delle valutazioni sulle **Software Defined Networks**: è questa una nuova tecnologia che permette la centralizzazione del controllo delle reti; è oggi molto diffusa nei principali data center mondiali e dovrebbe permettere una gestione più flessibile e meno costosa; si tratta di fatto di un trend tecnologico avviato da anni che sembra prendere ora piede grazie all'arrivo sul mercato delle prime proposte commerciali; l'attività è stata condotta in collaborazione con l'associazione Create-Net e l'Università di Trento con la quale è stato attivato uno stage al riguardo;
- **collaudo rete nuova**: data l'importanza che riveste testare a fondo i nuovi apparati di dorsale, prima di metterli in campo, è stata acquisita la strumentazione necessaria per effettuare il collaudo ed il collaudo stesso è stato effettuato, evidenziando i limiti (attesi) della nuova infrastruttura ed in alcuni casi alcune criticità che subito sono state prese in carico dal fornitore.

Inoltre vanno segnalati:

- nell'ambito del **Testbed WOTBL**, in corso d'anno sono stati rinnovati gli apparati nei nodi ora allineati con quanto acquisito per il Backbone; sono stati presentati ed approvati dal direttivo alcuni progetti sia per quanto riguarda la sperimentazione delle

tecnologie di rete che per quanto riguarda i servizi video; i progetti coinvolgono i vari componenti del Testbed ed abilitano così una collaborazione operativa tra Trentino Network, Università di Trento e Create-Net;

- la partecipazione a **progetti cofinanziati dalla Comunità Europea**: nel corso dell'anno 2012 Trentino Network ha partecipato alla stesura della proposta di 4 progetti Europei; di questi 2 sono stati approvati, 1 è in fase di valutazione mentre il quarto non è stato approvato. I progetti approvati sono il progetto **SUNSHINE**, finalizzato al controllo dei consumi energetici sull'infrastruttura di rete ed il progetto **Xifi**, in cui verrà valorizzato il Testbed Trentino, come infrastruttura su cui sviluppare applicazioni per la Future Internet; questi progetti prenderanno l'avvio operativo nei primi mesi del 2013;
- la partecipazione ai tavoli di lavoro del Data Center Unico del Trentino: è questa un'iniziativa trasversale che coinvolge i principali Enti della Pubblica Amministrazione Locale e le Società di Sistema della Provincia autonoma di Trento nel settore ICT; ognuno dei soggetti al tavolo gestisce uno o più data center, l'obiettivo del tavolo di lavoro è capire le possibilità di evoluzione strutturata ed organica di queste infrastrutture.

Sistemi Informativi

Di seguito le principali attività relative ai Sistemi Informativi Aziendali:

- il **Portale Trentino in rete** (<http://www.trentinoinrete.it>): un canale di comunicazione per tenere informati i cittadini delle varie iniziative che la Provincia Autonoma di Trento e Trentino Network stanno mettendo in campo, per la diffusione della Banda Larga e dei servizi ad essa collegati; sul portale è possibile avere ad esempio aggiornamenti sulle zone raggiunte dalle varie tipologie di servizio (fibra ottica, hyperlan, WiFi), informazioni tecniche esposte in linguaggio comune e comprensibile anche ai non addetti ai lavori ed in genere tutte le notizie di rilievo, che possano essere utili a chi è interessato al tema della banda larga in Trentino;
- il sistema di **Workflow Management**: facendo seguito alle attività di strutturazione e formalizzazione di alcuni processi aziendali è stato attivato un sistema informativo che ne permette la tracciatura; in tal modo le persone che collaborano alla realizzazione di una attività (occupandosi di diverse fasi di essa) possono condividere in maniera semplice e chiara le informazioni necessarie e tenersi reciprocamente aggiornate su “chi debba fare cosa” in un certo momento, al fine di realizzare l'attività. Questo sistema verrà via via sempre più integrato con gli altri strumenti aziendali in modo da poter permettere un rapido e coerente flusso di informazioni tra tutti;
- la nuova **Piattaforma di Groupware**: questo sistema implementa un rinnovato sistema di posta elettronica e le funzionalità di rubrica e calendari condivisi, permettendo una collaborazione più semplice tra le persone; vi è inoltre la possibilità di fruirne attraverso

i dispositivi mobili, cosa indispensabile soprattutto per i colleghi che operano sul territorio;

- il nuovo **Sistema di Gestione di Rete**: permette di tenere sotto controllo il corretto funzionamento della rete di Trentino Network ed il suo grado di utilizzo; in particolare rilevare gli allarmi ed inoltrarli, secondo la tipologia e la gravità, alle strutture aziendali preposte alla loro risoluzione è di vitale importanza per poter rispettare gli accordi di servizio contrattualizzati con i clienti. La scelta dell'attuale sistema è stata effettuata in stretta collaborazione con i principali utenti del sistema stesso (la struttura del Centro di Gestione Rete) e permette di superare alcune limitazioni funzionali e di performance del precedente sistema;
- il supporto alla realizzazione della nuova sede di Ponte San Giorgio, in particolare con la preparazione ed aggiudicazione della gara del sistema di **Controllo Accessi**; il progetto presentava vari punti di attenzione quali: la trasversalità su più strutture aziendali con differenti necessità e l'integrazione con diversi sistemi aziendali come quello della rilevazione presenze, del telecontrollo e della videosorveglianza; la stretta collaborazione con i vari soggetti coinvolti ha permesso di portare a termine l'individuazione e l'acquisizione della soluzione in modalità condivisa;
- l'acquisizione del nuovo sistema **ERP**: è stata effettuata in base alle necessità aziendali ed approfondendo in particolare le esigenze delle strutture amministrative interessate; attualmente il sistema è entrato in produzione per le funzionalità ritenute più urgenti e, nel corso 2013, saranno attivati gli altri moduli utili al miglioramento dell'operatività della Direzione Amministrazione ed alla integrazione tra gli applicativi del sistema informativo aziendale;
- sono state formalizzate le funzioni e responsabilità del **Comitato Sicurezza** e della **Funzione Sicurezza**; il primo è presieduto dall'Amministratore Delegato ed ha la responsabilità di effettuare le scelte in tema di sicurezza; la seconda è una funzione operativa, composta da persone delle diverse strutture aziendali con il compito di valutare i vari aspetti operativi della sicurezza e preparare le proposte su cui il comitato andrà poi a prendere le decisioni.
- la realizzazione di un sistema per la gestione dell'infrastruttura in fibra ottica denominato **DB-Fibre**; il software, integrandosi con le fasi di progettazione fisica, permetterà, una volta consolidati i dati al suo interno e l'operatività secondo le esigenze della Direzione Infrastrutture, di supportare i tecnici e le aziende terze con la progettazione dei circuiti oltre a tempi di intervento più contenuti in caso di guasti sulla rete.

Realizzazione delle Infrastrutture

Nel corso del 2012 sono stati completati i lavori di realizzazione delle tratte lineari costituenti l'infrastruttura civile necessaria ad ospitare i cavi di backbone della rete a banda larga per la Provincia autonoma di Trento così come indicato nella mappa.



Figura 1. Stato di realizzazione della dorsale in fibra ottica

In coerenza con il piano provinciale di sviluppo e con le modalità operative adottate negli scorsi anni, grazie alle economie risultanti dai ribassi di gara, la rete è stata estesa anche in zone inizialmente non previste e sono state predisposte ulteriori opere in grado di interconnettere altre sedi della pubblica amministrazione.

A seguito del completamento della progettazione esecutiva, nel corso del 2012 sono state realizzate nuove estensioni della rete di dorsale nella zona dell'altopiano di Pinè, nella zona di confine della Valsugana con il Veneto, in Valle di Sole ed in quelle tratte inizialmente previste, in concomitanza con altri lavori in cui gli stessi non erano ancora stati eseguiti.

Durante il secondo semestre è stato raggiunto un accordo per il rilascio dei nulla osta tecnici in

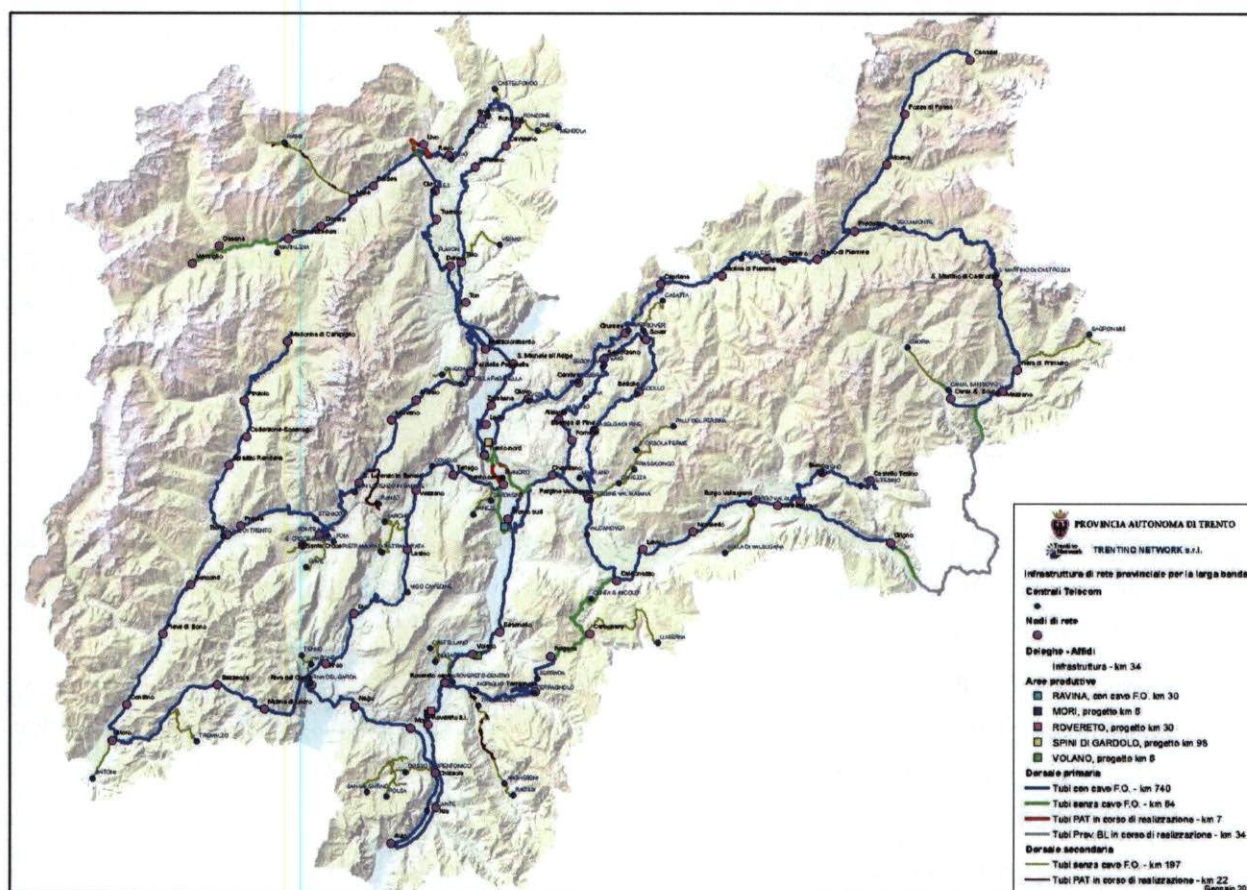
corrispondenza delle intersezioni della rete in fibra con il sedime della ferrovia del Brennero e della Valsugana da parte della Rete Ferroviaria Italiana. Questo ha permesso di riprendere le lavorazioni di posa dei cavidotti e della fibra, che rendevano impossibile la chiusura degli anelli della rete di dorsale indispensabili per l'attivazione della rete.

Nell'ambito del progetto promosso dal Servizio Reti e Telecomunicazioni – per il miglioramento della fruibilità dei servizi per i cittadini, attraverso lo sviluppo di una rete in grado di fornire al 95% della popolazione un collegamento con velocità fino a 20 Mbps – per il quale la Provincia ha recentemente assegnato a Telecom Italia un finanziamento per l'upgrade degli apparati all'interno delle centrali e degli stadi di linea della rete in rame, al fine di consentire l'erogazione dei servizi Adsl 2+ in tutto il territorio trentino, sono state completate le attività relative alla progettazione definitiva ed esecutiva delle infrastrutture necessarie. Nel 2012 sono proseguite le attività di realizzazione dei collegamenti in fibra ottica delle centrali di Telecom Italia secondo il piano prefissato, in particolare sono state connesse 87 centrali portando il totale delle centrali connesse dall'inizio del progetto a 143, sulle 187 previste a fine lavori (estate 2013).

Durante il corso dell'anno sono proseguite le attività di progettazione e posa dei cavi della rete di dorsale e di accesso gestite a mezzo dell'appalto integrato, aggiudicato durante il corso del 2011 alla Ceit Impianti S.r.l..

Rispetto all'iniziale programmazione, sia in relazione alla mancata predisposizione dei cavidotti all'interno delle sedi da parte di molte pubbliche amministrazioni, sia in relazione alle tempistiche particolarmente stringenti imposte dall'appalto Adsl2+ sopra descritto, è stata data priorità alla posa dei cavi di dorsale rispetto alla realizzazione della rete di accesso. Coerentemente con tale approccio sono stati posati i cavi anche in alcune zone inizialmente non previste, come ad esempio nei circa 60 km dell'anello dell'altopiano di Pinè portando la rete di dorsale posata a circa 740 km.

In continuità con gli indirizzi della Giunta Provinciale relativi al raggiungimento del massimo numero di sedi della Pubblica Amministrazione, da collegare in fibra ottica ai fini dell'erogazione di servizi evoluti che necessitano di banda superiore a 10 Mbps, sono proseguiti i sopralluoghi iniziati nel 2011, finalizzati all'individuazione delle utenze effettive ed alla verifica di fattibilità dei collegamenti medesimi, onde procedere all'aggiornamento della progettazione esecutiva di variante. Complessivamente sono state censite oltre 1000 sedi.

È stata completata la realizzazione delle strutture di fondazione, eseguita la fornitura, la posa in opera, nonché il collaudo con esito positivo dei container prefabbricati ("shelter"), costituenti quota parte dei nodi della rete. Sono inoltre state progressivamente avviate anche le procedure

per l'attivazione dei contratti di immissione in rete dell'energia elettrica dei pannelli fotovoltaici collocati sul tetto dei container.

Durante il mese di marzo, a seguito della sottoscrizione del contratto con l'impresa Satrel S.p.A. (07.03.2012) e mediante consegna parziale ai sensi dell'art. 154 comma 7 del DPR 207/2010 (29.03.2012), sono iniziati i lavori per la ristrutturazione e l'allestimento dei nodi situati all'interno dei locali acquistati e/o messi a disposizione dalle pubbliche amministrazioni. Anche in funzione degli impegni sottoscritti da Trentino Network nell'ambito dei Campionati del Mondo di sci Nordico della Valle di Fiemme, descritti più avanti, la consegna parziale ha coinvolto i nodi di Zambana, Giovo, Cembra e Capriana situati nella valle di Cembra. Purtroppo l'impresa non ha dato corso ai lavori con la necessaria sollecitudine, avviando materialmente le attività solo nel corso dell'ultimo trimestre dell'anno. Pertanto per attivare in maniera provvisoria il ramale della rete verso la Valle di Fiemme, sono stati utilizzati gli apparati provvisori acquisiti in precedenza.

Sono proseguiti i lavori di infrastrutturazione con i cavidotti per la rete di accesso e per alcuni tratti della dorsale della ferrovia Trento – Malè – Marilleva, previsti dalla convenzione stipulata nel corso del 2009 con Trentino Trasporti, nell'ambito dell'esecuzione dei lavori di centralizzazione dei passaggi a livello di linea all'interno dell'impianto di sicurezza e segnalamento (ACS). In seguito ad alcune criticità riscontrate dall'ente delegato, sono state valutate e validate alcune perizie di variante in corso d'opera, che hanno fatto slittare il termine ultimo per la consegna dei lavori al primo semestre 2013.

Sono stati completati i lavori progettualizzati durante il corso del 2011, per garantire la continuità dell'infrastruttura verso le zone geografiche limitrofe e per predisporre il collegamento in fibra ottica degli apparati della rete MITT, installati presso le fermate e le stazioni della linea.

È stato completato un importante progetto di bonifica e miglioramento della rete cittadina di Trento. In particolare sono state eliminate le criticità date dalla vicinanza geografica delle dorsali "Trento est" e "Trento ovest" e sono stati realizzati gli anelli via Calepina e di Piazza Duomo. Sono stati inoltre completati i lavori per lo spostamento della rete cosiddetta "triplicata" nei pozzetti di proprietà di Trentino Network in 15 luoghi; ciò permette di poter gestire in autonomia le fibre di proprietà senza i preventivi nulla osta del comune di Trento.

È stata realizzata la doppia via fisica alla sala dati di Informatica Trentina di Via Gilli, ed è stata portata a compimento l'estensione della rete di distribuzione in varie vie della città e dei sobborghi quali, a titolo esemplificativo, Via Mancini, Via Roma a Trento e Via Soprasasso, e Via Unterverger a Gardolo. Sono state inoltre rese definitive le terminazioni della rete in fibra (in Piazza del Duomo, Piazza Pasi, Via Verdi e Piazza Cesare Battisti), che vengono utilizzate per l'erogazione dei servizi di connettività, durante gli eventi speciali quali il Festival

dell'Economia, la cerimonia di apertura dei Mondiali di Fiemme e in futuro le Universiadi Invernali.

È stata realizzata la predisposizione del raccordo dell'infrastruttura cittadina con la nuova sede di Trentino Network di Ponte San Giorgio e attraverso Via Fontana ed è stato realizzato anche un collegamento temporaneo con l'attuale sede di Via Gilli per garantire una graduale migrazione degli apparati ora qui posizionati.

Sono state predisposte pure le infrastrutture civili per il collegamento in doppia via fisica all'ospedale Santa Chiara ed è stato realizzato il collegamento in fibra all'Ospedale San Camillo in Via Giovannelli.

Nell'ambito di un accordo con l'operatore di rete mobile Vodafone, sono stati progettualizzati e realizzati i collegamenti in fibra ottica a 19 stazioni radio base, ubicate nel territorio del comune di Trento. All'operatore è stato inoltre garantito il collegamento in fibra mediante una doppia via fisica al BSC situato in via Unterveger.

Trentino Network ha realizzato durante gli scorsi anni la dorsale della rete per la fornitura di servizi di connettività ai Mondiali di sci nordico in Valle di Fiemme. Durante il 2012 sono state realizzate ulteriori infrastrutture per la capillarizzazione della rete. In particolare è stato cablato l'anello del fondo nella zona "Lago" di Tesero e dei trampolini di Predazzo; negli stessi luoghi, nei giorni immediatamente prima dell'inizio della manifestazione, è stata realizzata la rete provvisoria per la distribuzione della connettività delle varie zone coinvolte dall'evento.

È proseguita l'acquisizione mediante rilievo topografico georeferenziato con strumentazione GPS delle infrastrutture realizzate per il popolamento del catasto informatico indispensabile per la fase di esercizio. Sono stati inoltre rilevati e georeferenziati più di 600 pozzetti della rete cittadina di Trento, realizzati negli scorsi anni direttamente da Trentino Network oppure acquisiti nei conferimenti.

Sono proseguite le realizzazioni conseguenti agli accordi stipulati con enti terzi, in modo particolare per quanto riguarda la predisposizione di cavidotti funzionali all'estensione della rete in fibra ottica, in occasione di altre lavorazioni consimili, le cosiddette opere in "concomitanza". Nel corso del 2012 sono stati valutati e sono state date le dovute indicazioni alle amministrazioni in più di 80 progetti differenti.

L'accordo di delega con l'Azienda per i Servizi Municipalizzati di Tione, stipulato nel corso del 2011, che ha dato avvio alla fase di collegamento in ottica FTTH degli abitati di Zuolo e Bolbeno, è stato esteso ad altre località delle Giudicarie.

Gestione dei tralicci

Per quanto riguarda i ricavi derivanti dall'affitto dei tralicci, essi risultano sostanzialmente stabili; questo è dovuto a condizioni tariffarie vincolate da delibere provinciali, da accordi di gestione con Rai-Way, e dalla stabile presenza di Operatori telefonici .

E' ancora in fase di esecuzione il progetto di "Accorpamento delle Emittenti Radio Televisive", per l'adeguamento di alcuni tralicci per dare ospitalità agli operatori televisivi. Ciò richiede una serie di spostamenti agli operatori TLC attualmente ospitati. Per evitare che il disagio rischiasse di giustificare uno spostamento dalle strutture in nostro possesso, all'inizio del 2012 è stato anche rivisto il listino delle ospitalità di operatori TLC, razionalizzandolo e rendendolo parametrico rispetto al posizionamento delle antenne sul traliccio ed allo spazio occupato, ma al contempo riducendo mediamente i canoni.

Principali dati

Principali dati economici

Il conto economico della Società è il seguente (in Euro):

	31/12/2012	31/12/2011
Ricavi netti	13.233.575	10.200.388
Incrementi per lavori interni	1.202.431	742.838
Proventi diversi	2.382.712	2.503.162
Variazione dei lavori in corso su ordinazione	583.630	47.248
Costi esterni	8.714.619	5.230.344
Valore aggiunto	8.687.729	8.263.292
Costo del lavoro	3.685.862	3.140.696
Margine operativo lordo	5.001.867	5.122.596
Ammortamenti, svalutazioni ed altri accantonamenti	4.823.099	4.215.705
Variazione rimanenze prodotti finiti	30.908	812.386
Accantonamento fondo rischi	20.000	15.502
Risultato operativo	127.860	79.003
Proventi e oneri finanziari	83.947	206.488
Risultato ordinario	211.807	285.491
Componenti straordinarie nette	92.136	63.495
Risultato prima delle imposte	303.943	348.986

Imposte sul reddito	163.442	207.004
Risultato netto	140.501	141.982

Principali indici finanziari

Si riportano i principali indici finanziari dell'ultimo biennio

	31/12/2012	31/12/2011
Liquidità primaria = liquidità immediate/passivo corrente	1,37	1,40
Liquidità secondaria = capitale circolante/passivo corrente	1,40	1,42
R.O.E. = reddito netto/capitale proprio	0,02	0,02
R.O.I.= reddito operativo/capitale proprio al netto perdita	n. v.	n. v.
Ros = Reddito operativo/vendite	0,01	0,01
Indice di copertura del capitale fisso = Patrimonio netto/Immobilizzazioni	0,16	0,22

Informazioni ai sensi dell'art. 2428, comma 2, al punto 6-bis, del Codice Civile

Ai sensi dell'art 2428, comma 2, al punto 6-bis, del Codice Civile, di seguito si forniscono le informazioni in merito agli obiettivi e alle politiche della società, in materia di gestione del rischio finanziario e all'esposizione della società al rischio di prezzo, di credito, di liquidità e di valutazione dei flussi finanziari per la valutazione della situazione patrimoniale, finanziaria e del risultato d'esercizio.

Rischi di credito

Si deve ritenere che le attività finanziarie della società abbiano una buona qualità creditizia in considerazione del fatto che l'85% dei crediti è esigibile verso clienti che operano nella Pubblica Amministrazione.

In particolare, trattandosi della Provincia autonoma di Trento e di società da essa controllate, il credito è ulteriormente garantito da quanto disposto dalla Delibera n. 810 del 09.04.2009, che rende tassativi i termini di liquidazione, non superiori a 30 giorni, in ottemperanza all'art. 1, comma 11 della legge provinciale n. 2 del 28 marzo 2009, per i pagamenti sia da parte della Provincia che degli enti funzionali e delle società controllate dalla stessa, per sopperire alla mancanza di liquidità da parte delle aziende che operano sul territorio trentino.

Rischio di liquidità

La società possiede depositi presso un istituto di credito per soddisfare le necessità di liquidità. Non esistono significative situazioni di liquidità sia dal lato delle attività finanziarie che da quello delle fonti di finanziamento.

Rischio di mercato

Non esistono situazioni di:

- Rischio di tasso;
- Rischio sui tassi di cambio (o rischio valutario);
- Rischio di prezzo.

Principali dati non finanziari

Personale

Nel corso del 2012 non si sono verificati infortuni in itinere da parte di dipendenti di Trentino Network. Per quanto riguarda la sicurezza e la salute sul posto di lavoro viene posta massima attenzione a quanto stabilito dal d. legs. 81/08 con opportuna sensibilizzazione del personale.

Le principali caratteristiche del personale sono così sintetizzabili:

- Composizione del personale: età media del personale 37,24 anni; il 61,30% ha la laurea, il 37,10% il diploma di scuola secondaria, l'1,61% la licenza media.
- Provenienza: una variazione rispetto all'anno precedente. Tutti i dipendenti hanno nazionalità italiana ad eccezione di uno della Repubblica Ceca.
- Turnover: 10 assunzioni, tutti contratti a tempo determinato, 1 dimissioni, 1 cessazione di contratto a termine, 0 pensionamenti, 0 apprendisti, 10 passaggi di livello.
- Modalità retributive: prevedono il pagamento a giugno del PDR per tutti i dipendenti (Dirigenti esclusi), mentre gli MBO vengono liquidati secondo quanto stabilito dagli accordi, il tutto in ottemperanza al CCNL e all'Accordo Integrativo.
- Per l'area gestione reti, manutenzione fibra e fonia l'organizzazione del lavoro è pianificata con copertura in H24 da parte di personale reperibile a rotazione settimanale.
- Il 29 giugno 2012 Trentino Network ha ottenuto il certificato base Family Audit, con l'approvazione del piano triennale delle attività da parte del Consiglio dell'Audit. Il traguardo raggiunto, diventa il punto di partenza per il percorso che l'azienda percorrerà nei prossimi tre anni, al fine di implementare le attività inserite nel piano secondo le scadenze prestabilite.
- Trentino Network con il certificato base del Family Audit, ha avuto un cambiamento culturale e organizzativo all'interno delle organizzazione aziendale, che ha consentito un cambiamento culturale e organizzativo all'interno dell'organizzazione aziendale, e ha consentito di adottare politiche di gestione del personale orientate al benessere dei propri dipendenti e delle loro famiglie, compatibilmente ed in maniera flessibile con l'attività lavorativa. L'inizio del processo che vedrà coinvolta la società tramite un gruppo di lavoro per i prossimi 3 anni è stato formalizzato in data 16 gennaio 2012. Il Gruppo di lavoro interno è composto di 7 persone rappresentative della struttura organizzativa e di diverse tematiche personali/familiari, nonché di un consulente e valutatore accreditato.

Obiettivi principali: prendere maggior consapevolezza e diffondere l'approccio per obiettivi e non basato sul concetto di "presenza", testare in prima persona gli strumenti informatici e comunicativi che la società sviluppa e propone al proprio cliente (Provincia autonoma di Trento).

Ambiente

La politica ambientale di Trentino Network è impegnata:

- a rendere efficace ed efficiente l'applicazione delle norme ambientali vigenti;
- al costante rispetto di tutte le leggi e regolamenti che sono direttamente correlati agli aspetti ambientali delle sue attività;
- a prevedere procedure atte a documentare tutti i processi di lavorazione ritenuti pericolosi per l'ambiente e prevede di documentare tutte le possibili risoluzioni per limitare i danni ambientali, nonché per ridurre la pericolosità dei rifiuti prodotti.

Principali dati finanziari

La posizione finanziaria netta al 31/12/2012, corrispondente alle disponibilità liquide, era la seguente (in Euro):

	31/12/2012	31/12/2011
Depositi bancari	2.565.561	6.225.828
Denaro e altri valori in cassa	729	2.214
Disponibilità liquide	2.566.690	6.228.042

Rapporti con l'Ente controllante

Rimane in vigore la Convenzione sottoscritta con la Provincia autonoma di Trento nel maggio 2009 per l'affidamento dell'incarico relativo alla fornitura di servizi e infrastrutture di telecomunicazioni. Il 18 gennaio 2012 è stato sottoscritto l'Atto Esecutivo di Gestione per l'anno 2012; in data 26 marzo 2012 è stato redatto e sottoscritto il I° Atto Esecutivo di Sviluppo per l'anno 2012; in data 17 dicembre 2012 è stato redatto e sottoscritto il II° Atto Esecutivo di Sviluppo per l'anno 2012. In data 15 maggio 2012 è stato sottoscritto l'atto aggiuntivo della convenzione con la Provincia autonoma di Trento per la realizzazione e la gestione dell'infrastruttura provinciale finalizzata alla creazione della rete elettronica denominata banda larga.

Le direttive della Provincia Autonoma di Trento

Nel rispetto dei principi di pubblicità, trasparenza e imparzialità, come previsto dall'art. 7 allegato A delle direttive deliberate dalla Giunta Provinciale in data 02 marzo 2012 n. 413, la

società ha attivato gli atti organizzativi riguardanti i criteri e modalità per:

- il reclutamento del personale con contratto di lavoro subordinato;
- il conferimento degli incarichi di consulenza e collaborazione.

Nello specifico la società ha in vigore :

- le procedure di selezione e reclutamento del personale approvate in data 28 giugno 2010 e aggiornate con ulteriore approvazione in data 9 ottobre 2012 dal Consiglio di Amministrazione di Trentino Network;
- una specifica disciplina interna con approvazione in data 28 ottobre 2010 del regolamento da parte del Consiglio di Amministrazione di Trentino Network allo scopo di favorire il controllo, il contenimento e la razionalizzazione delle spese relative ad incarichi di studio, ricerca e consulenza previsti dall'articolo 39 sexies della legge provinciale n. 23/1990.
- Una specifica procedura di acquisto per lavori, forniture e servizi approvata in data 11 luglio 2012 dal Consiglio di Amministrazione di Trentino Network.

La società elabora periodicamente un budget con relativa relazione secondo quanto previsto dall'art. 6 allegato A delle direttive deliberate dalla Giunta Provinciale in data 2 marzo 2012 n. 413 e nello specifico:

- sono evidenziate le linee strategiche e sono individuati gli obiettivi che la società intende realizzare, sulla base degli specifici indirizzi determinati dalla Provincia e in coerenza con gli strumenti di programmazione economico – finanziaria della Provincia;
- sono individuati gli investimenti che la società intende realizzare e le relative fonti di finanziamento;
- sono contenuti un conto economico ed uno stato patrimoniale redatti in forma sintetica, avendo a riferimento le principali voci, coerenti con le previsioni di cui ai precedenti punti.

La società ha sviluppato internamente un proprio sistema di controllo interno di gestione, come previsto dall'art. 12 allegato A delle direttive deliberate dalla Giunta Provinciale in data 2 marzo 2012 n. 413.

Inoltre, come previsto dalla delibera n. 1371 della Giunta Provinciale di data 11 giugno 2010, sul sito della Società (www.trentinonetwork.it) vengono pubblicati i dati relativi alle retribuzioni e all'organigramma. Mentre, come previsto dalla delibera della Giunta Provinciale n. 291 di data 19 febbraio 2010 e s.m, a cadenza semestrale vengono trasmessi al dipartimento di competenza della Provincia autonoma di Trento i dati relativi agli incarichi e alle consulenze

La società in merito all'applicazione delle disposizioni sul contenimento della spesa di personale, approvate con deliberazione della Giunta provinciale n. 223 del 17 febbraio 2012, in

materia di riduzione del 5% dei costi di straordinario e di missione per l'anno 2012 sulla base della media dei relativi valori del 2009/2010, evidenza che non ha potuto ottemperare per le seguenti motivazioni:

- la necessità di mantenere i servizi essenziali,
- l'osservanza delle tempistiche previste per lo svolgimento del progetto Banda Larga,
- il rispetto degli SLA,
- l'aumento del personale, concentratosi proprio negli anni 2010 e 2011, soprattutto per le categorie timbranti, aventi diritto al pagamento delle ore straordinarie,
- l'aumento del personale tecnico proprio all'interno delle aree legate al core business della società,
- l'impossibilità da parte della società di aumentare il parco auto disponibile per le missioni/trasferte, portando il personale ad un maggior utilizzo del proprio mezzo di trasporto.

In ogni caso la Società osserva le direttive e le applica ogni qualvolta si presenta la casistica prevista dalle stesse.

Rispetto delle direttive della Provincia alle società controllate per l'esercizio 2012

Obblighi pubblicitari e di informativa

- a) La Società ha rispettato gli obblighi pubblicitari e di informativa per l'esercizio 2012, come previsti dal punto 2 dell'allegato A alla delibera 413/2012 mediante l'iscrizione nell'apposita sezione del registro imprese della soggezione all'attività di direzione e coordinamento della Provincia e l'indicazione della stessa negli atti e nella corrispondenza.
- b) Nella presente relazione sulla gestione è data indicazione dei rapporti intercorsi con la Provincia e con le altre società del gruppo.

Organi sociali

- a) La Società ha provveduto ad operare la riduzione dei compensi spettanti nel 2012 ai componenti degli organi di amministrazione nella misura del 5% per importi lordi annui superiori a 90 mila euro e fino a 150 mila euro.
- b) Per quanto concerne i limiti alle misure dei compensi agli amministratori previsti dalle deliberazioni della Giunta provinciale n. 787/2007, 2538/2007, 1661/2009 e 2640/2010, effettuata in sede di nomina degli organi sociali da parte della Provincia, la Società ha rispettato i medesimi per l'esercizio 2012.

Modifiche statutarie e altre disposizioni straordinarie

- a) La società non ha effettuato modifiche statutarie nel corso del 2012.

Strumenti di programmazione e reporting

- a) La società non ha trasmesso alla Provincia ulteriori modifiche del predetto piano strategico – industriale, in attesa che venga a chiarirsi da parte della Commissione Europea la legittimità dell'operazione Trentino NGN, per l'iniziativa di realizzazione della infrastruttura in fibra ottica nelle case (FTTH), che avrebbe un forte impatto di revisione del Piano stesso, per quanto riguarda il ruolo di Trentino Network nelle aree a fallimento di mercato.
- b) La Società ha (con deliberazione n.55 del Consiglio di Amministrazione del 21 dicembre 2011) adottato il budget con le previsioni economico e finanziarie per l'esercizio 2012 e lo ha trasmesso alla Provincia.
- c) Gli amministratori della Società hanno verificato l'andamento della gestione ed il grado di progressivo realizzo del budget alla data del 30 giugno e del 30 settembre, evidenziando eventuali scostamenti rispetto alle previsioni nonché eventuali situazioni di disequilibrio. Copia della verifica approvata dagli amministratori è stata trasmessa alla Provincia.

Disposizioni relative a consulenze ed incarichi

- a) Con riferimento al conferimento di incarichi di consulenza e collaborazione la società ha applicato gli atti organizzativi che ne disciplinano criteri e modalità nel rispetto dei principi di pubblicità trasparenza e imparzialità.
- b) Nel 2012 la Società non ha ridotto le spese per nuovi incarichi di studio, ricerca e consulenza di almeno il 65%, rispetto alle medesime spese riferite al valore medio degli esercizi 2008-2009, ad esclusione delle spese indispensabili connesse allo svolgimento dell'attività istituzionale, ovvero costituenti diretto espletamento della mission aziendale. La Società infatti tra il 2008-2009 ed il 2012 ha avuto un forte incremento delle attività, sia di quelle caratteristiche sia di quelle di supporto, ed a fronte di tale crescita non è stato possibile rientrare nei parametri di riduzione previsti dalla Provincia autonoma di Trento, potendosi solo limitare ad un effettiva riduzione, ma di portata inferiore.

SPESE DI STUDIO RICERCA E CONSULENZA	IMPORTO
Spesa media 2008-2009 per incarichi di studio, ricerca e consulenza al netto di spese indispensabili connesse all'attività istituzionale e alla mission aziendale	390.148
Limite per il 2012 spese di studio ricerca e consulenza : 65% in meno rispetto alla media 2008-2009	136.552
Spese 2012 per incarichi di studio, ricerca e consulenza totali	187.810
- spese indispensabili connesse all'attività istituzionale	5.600
- spese costituenti espletamento della mission aziendale	
Spesa netta per incarichi di studio, ricerca e consulenza	182.210

NOTA: Il valore della spesa media 2008-2009 fa riferimento alla data di competenza di bilancio e non alla data di sottoscrizione dei contratti.

- c) La società ha trasmesso alla Provincia le informazioni relative a tutte le spese di consulenza e incarichi di collaborazione per la pubblicazione delle stesse sul sito della Provincia.

Riqualificazione e razionalizzazione della spesa

- a) La società nel 2012 non ha effettuato spese di carattere discrezionale legate ad attività di comunicazione e/o informazione, se non quelle strettamente funzionali allo svolgimento delle attività istituzionali ed, in particolare, all'iniziativa denominata Trentino in Rete, per promuovere la conoscenza delle infrastrutture di telecomunicazioni presenti sul territorio provinciale.

SPESE DISCREZIONALI	IMPORTO
Spesa discrezionale media 2008-2010 al netto di spese indispensabili connesse all'attività istituzionale e alla mission aziendale	0
Limite per il 2012 spese discrezionali: 35% in meno rispetto alla media 2008-2010	0
Spese discrezionali 2012 totali	0
- spese per attività di comunicazione e/o informazione strettamente funzionali allo svolgimento dell'attività istituzionale	82.896
- spese costituenti espletamento dell'oggetto sociale	
Spese discrezionali nette	-82.896

Criteri di competenza e sinergie di gruppo

- a) Per l'acquisto di beni e servizi la Società non si è avvalsa delle convenzioni stipulate dalla "struttura acquisti centralizzata" istituita dalla Provincia, presso l'Agenzia per i Servizi.

Ricorso al mercato finanziario e gestione della liquidità

- a) La società ha trasmesso alla Provincia le informazioni richieste, in ordine alle disponibilità liquide e ai relativi fabbisogni finanziari, anche con specifico riferimento al rimborso delle operazioni di provvista finanziaria

Controlli interni

- a) La società ha modificato il proprio modello organizzativo ai sensi del D. Lgs. 231/2001 e trasmesso alla Provincia le nomine relative al nuovo Organismo di Vigilanza.

Quadro aggregato

- a) La Società ha provveduto ad inviare alla Provincia – ufficio per il controllo legale dei conti – una relazione sulle principali attività svolte per la realizzazione del Progetto banda Larga il 27 settembre 2012.
- b) La società ha inviato copia in formato elettronico del bilancio di esercizio e relativi allegati alla Provincia, ufficio per il controllo legale dei conti, entro dieci giorni dall'approvazione dello stesso.

Contenimento della spesa per il personale e altre direttive in materia di personale

- a) La società nel 2012 ha disposto il blocco del rinnovo dei contratti aziendali integrativi, con congelamento delle integrazioni economiche al 31 ottobre 2010, fatte salve quelle previste per il rafforzamento dell'efficienza gestionale. nei limiti indicati nella delibera della Giunta provinciale n. 223/2012 (Parte III - Lettera A – punto 6). Fanno eccezione l'approvazione del contratto integrativo aziendale relativo al Telelavoro, che ha visto tradurre il progetto pilota (partito nel 2009) in un istituto contrattuale definitivo nel 2011, con l'approvazione del Accordo Contrattuale sul Telelavoro 2011-2014. Nel corso del 2012 sono stati concertati 3 Accordi integrativi: Servizio di Reperibilità – Tematiche sull'orario di Lavoro – Servizi Essenziali. Gli Accordi hanno rispettato il principio dell'invarianza dei costi e l'approvazione di tutti gli accordi è stata preventivamente presentata in Provincia ed autorizzata.
- b) Con riferimento ai dirigenti la società ha rispettato il limite massimo del trattamento economico dei dirigenti, stabiliti con deliberazione della Giunta Provinciale n. 2640/2010 e ha corrisposto, ai medesimi, una retribuzione complessiva superiore alla misura in godimento al 31 ottobre 2010, fatto salvo quanto stabilito nei contratti individuali di lavoro. La varianza è causata dal riconoscimento dei poteri e delle deleghe all'esercizio acquisiti con soglia, valorizzati economicamente come da approvazione dei Consigli di Amministrazione del 21/12/2011 e del 11/7/12. Il valore riconosciuto si attesta su euro 10 mila annui per ciascun dirigente in organico nell'anno; le retribuzioni degli stessi sono ampiamente sotto i limiti indicati dalla Del. 2640/2010.
- c) La società non ha provveduto al contenimento della spesa per straordinari e missioni, nella misura pari alla spesa media sostenuta al medesimo titolo negli anni 2009-2010, ridotta del 5% e comunque entro un ammontare non superiore a quello sostenuto nel 2010 per le medesime tipologie di spesa. E' stata promossa una politica del personale contenitiva dei costi, tuttavia le spese sostenute per garantire i livelli di servizio e per le manifestazioni ed eventi di carattere pubblico ritenuti straordinari hanno portato ad un esubero degli stessi. Anche il costante monitoraggio ai fini contenitivi non ha potuto sortire l'effetto di ridurre detti costi al fine di garantire le attività core e la mission della società.

SPESE DI STRAORDINARIO E VIAGGI DI MISSIONE	2009	2010	2012
Spesa di straordinario	13.470	12.878	32.100
Spesa di viaggio per missione	50.073	51.305	74.331
Totale spese di straordinario e per viaggi di missione	63.543	64.183	106.431
Media 2009-2010		63.863	
Media 2009-2010 ridotta del 5%.		60.670	
Limite 2012: riduzione del 5% rispetto a media 2009-2010 e inferiori al 2010			60.670

- d) La società non ha contenuto, nel limite degli importi complessivi riferiti all'anno 2011, la spesa per il personale 2012, al netto degli oneri derivanti dall'applicazione degli istituti contrattuali, previsti dalla contrattazione collettiva nazionale di riferimento, della maggiore spesa conseguente a nuove assunzioni autorizzate dal Dipartimento Organizzazione e personale, nonché dei maggiori oneri una tantum corrisposti per il rafforzamento dell'efficienza gestionale. Ne sono causa: assunzioni del personale e passaggi da altri enti, oltre a riconoscimenti ritenuti necessari per garantire l'incremento lavorativo, al fine di mantenere gli stati di servizio, fondamentali per assicurare la missione aziendale. Quanto precedentemente indicato è stato necessario anche per ottemperare alle molteplici manifestazioni ed eventi di carattere pubblico ritenuti straordinari. Tali incrementi (lavorativi, organizzativi e di personale) hanno notevolmente aumentato l'impatto lavorativo su tutta l'organizzazione aziendale. Inoltre la società deve garantire il servizio Tetra per il 118 e la protezione civile. Si tenga poi presente che in giugno 2011 la società ha erogato la terza tranches di aumento CCNL, in base a quanto stabilito dal rinnovo del CCNL Telecomunicazioni del 23 ottobre 2009. Tuttavia il confronto dei costi complessivi 2011 rispetto al 2012 risulta essere contenuto nei limiti previsti dalla normativa, se si considerano tutte le variabili espresse "nei di cui...", che consentono un confronto dei dati paritario tra i due esercizi.

Bilancio al 31/12/2012: spesa per il personale

SPESA PER IL PERSONALE	IMPORTO
Spesa per il personale 2011	3.140.696
Spesa per il personale complessiva 2012	3.685.862
di cui per rinnovo del contratto collettivo nazionale	0
di cui per nuove assunzioni autorizzate dal Dipartimento Organizzazione e personale nel 2012	148.490
di cui per una tantum per obiettivi di efficienza gestionale (l'importo ipotizzato in base al FOREG risultava essere di € 56.340,43)	30.762
di cui distaccato presso azienda terza	40.431
di cui rinnovo ccnl 2011 in quota d'anno riproporzionato sul 2012	40.490
di cui per riproporzione nuove assunzioni autorizzate dal Dipartimento Organizzazione e personale nel 2011 su 2012	204.649
di cui aumenti discrezionali erogati nel 2011 ed in quota d'anno riproporzionato sul 2012	99.816
Spesa per il personale 2012 "confrontabile"	3.121.224

NOTA: Gli importi comprendono: retribuzioni lorde, PdR e MbO maturati nell'anno di riferimento, oneri sociali, fasi, oneri previdenziali, previdenza integrativa, assistenza sanitaria e TFR.

- e) La società ha rispettato le disposizioni sul reclutamento del personale a tempo indeterminato, secondo quanto stabilito dalla delibera della Giunta provinciale 223/2012 (Parte III – Lettera C1), in particolare richiedendo la preventiva autorizzazione al Dipartimento Organizzazione, personale e affari generali e adeguando il proprio “regolamento/procedura” per il reclutamento del personale.
- f) La società ha rispettato le procedure previste dalla delibera della Giunta provinciale 223/2012 per l’assunzione di nuovo personale a tempo determinato.

Realizzazione nuova sede a Ponte San Giorgio

Nel giugno 2010 è stato affidato l’appalto per la ristrutturazione dell’immobile di Ponte San Giorgio, inizialmente di proprietà di Tecnofin Trentina, in cui è prevista la realizzazione della nuova sede della società. L’appalto prevedeva il termine dei lavori ad un anno e quindi nell’estate del 2011. Per varie ragioni, tra le quali la principale è dovuta al fallimento di due tra le tre aziende facenti parte dell’ATI che si era aggiudicato l’appalto, i lavori si sono rallentati ed ora il completamento dell’immobile è previsto entro aprile del 2013, in funzione anche della perizia di variante dell’aprile 2012, consentendo quindi di prevedere il trasloco per maggio 2013. All’interno dell’appalto è presente anche la realizzazione del NOC di Trentino Network e del data center e del nodo principale della rete in fibra ottica.

Riparto utile

Il consiglio propone all’Assemblea dei soci la destinazione dell’utile a parziale riduzione delle perdite degli esercizi precedenti.

Fatti di rilievo avvenuti dopo la chiusura dell'esercizio

Con deliberazione n. 2775 di data 14 dicembre 2012 la Giunta provinciale ha soppresso, tra gli altri, con decorrenza 1 gennaio 2013, il Servizio Reti e Telecomunicazioni e ha modificato la declaratoria delle competenze attribuite all’Incarico Dirigenziale denominato “Progetto in materia di sviluppo delle reti telematiche”. In considerazione della soppressione del Servizio Reti e Telecomunicazioni e della declaratoria dei nuovi compiti attribuiti al Progetto in materia di sviluppo delle reti telematiche, sono state conferite a Trentino Network anche l’incarico della progettazione, della direzione lavori e della realizzazione della rete di comunicazione elettronica, sia fissa che wireless, per l’infrastrutturazione del territorio provinciale sotto il

profilo delle telecomunicazioni, anche per la parte sino ad allora progettata e realizzata dal soppresso Servizio Reti e Telecomunicazioni;

A Trentino Network è stato conferito altresì l'incarico di progettazione, di realizzazione e di sviluppo della connettività fonica, sia digitale che analogica, provvedendo alla relativa impiantistica di terminazione e di infrastrutturazione.

Con nota di data 21 dicembre 2012 Prot. n. S007/2012/733752/4.7 il Dipartimento Organizzazione, personale e affari generali della Provincia autonoma di Trento ha disposto la messa a disposizione del personale appartenente all'Ex Servizio Reti e Telecomunicazioni, che svolgeva in via esclusiva o prevalente le funzioni oggetto del trasferimento, alla società a far data dal 1 gennaio 2013. Con nota di data 10 gennaio 2013 Prot. n. S007/2013/0017653/4.1/1560-2011 il Servizio per il Personale – Ufficio Gestione e Organizzazione - della Provincia autonoma di Trento ha disposto la messa a disposizione dell'ing. Paolo Simonetti, dirigente a decorrere dal 1 gennaio 2013 per il periodo di 3 anni. In data 17 gennaio 2013 è stato firmato il Protocollo d'Intesa ai sensi dell'art. 53, comma 1 bis, della legge provinciale 3 aprile 1997, n. 7 concernente l'assegnazione temporanea di un dipendente della provincia autonoma di Trento alla società Trentino Network S.r.l.. Nella seduta n. 67 di data 28/12/2012 il Consiglio di Amministrazione ha preso atto della delibera della Giunta provinciale n. 2990 di data 27 dicembre 2012 ed ha nominato l'ing. Paolo Simonetti, quale Direttore Infrastrutture della società.

In conformità alla seduta n. 67 di data 28/12/2012 del Consiglio di Amministrazione di Trentino Network e della delibera della Giunta provinciale n. 2880 di data 27 dicembre 2012 si stipulerà nel corso del 2013 l'atto di comodato gratuito a favore di Trentino Network relativo alla universalità dei beni mobili della rete radio di Trentino Emergenza 118.

Evoluzione prevedibile della gestione

La società nel corso del 2013 andrà a completare sostanzialmente la realizzazione della nuova Infrastruttura di dorsale in fibra ottica e gli allacciamenti delle utenze della Pubblica Amministrazione che sono state previste come prioritarie.

In parallelo, si completerà la messa in campo dei nodi sul territorio (shelter e nodi in calcestruzzo) e si andranno a mettere in funzione negli stessi gli apparati attivi di dorsale e di distribuzione.

Un ulteriore sforzo sarà profuso per la conclusione del progetto di realizzazione degli sbracci, in fibra ottica, verso le Centrali Telecom e le MUX-UCR, previsto dal contratto che ha fatto in seguito al Bando di Gara Digital Divide aggiudicato a Telecom Italia per portare connettività a 20 Mb/sec in tutte le proprie Centrali.

Similmente uno sforzo sullo sviluppo dell'infrastruttura per Operatori nel 2012 riguarderà la realizzazione e la fornitura in IRU di fibra spenta per gli Operatori mobili funzionale al

collegamento delle loro BTS.

Uno dei temi principali del 2013 sarà il Mondiale di Sci Nordico di Fiemme, ma soprattutto le Universiadi di Dicembre 2013.

Documento programmatico sulla sicurezza

Considerato che il decreto legge 5 del 9.2.2012 ha abrogato l'obbligo di tenuta del documento programmatico sulla sicurezza previsto dal D.lgs. 196/03, l'azienda, pur continuando ad adottare le misure di sicurezza prescritte dalla normativa, non ha predisposto l'aggiornamento del Documento programmatico sulla sicurezza.

Trento, 28 marzo 2013

Il Presidente
- ing. Roberto Lazzaris -

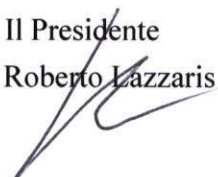

TRENTINO NETWORK S.R.L.

Sede in VIA G. GILLI 2 38121 TRENTO (TN) Capitale sociale Euro 19.090.890,00 interamente versati

Società soggetta ad attività di direzione e coordinamento da parte di Provincia Autonoma di Trento

codice fiscale e registro Imprese di Trento n. 00337460224

Bilancio al 31/12/2012

Stato Patrimoniale attivo	31/12/2012	31/12/2011
A) Crediti verso soci per versamenti ancora dovuti		
B) Immobilizzazioni		
I. Immateriali		
1) Costi di impianto e di ampliamento	34.716	52.793
4) Concessioni, licenze, marchi e diritti simili	1.003.125	799.857
6) Immobilizzazioni in corso e acconti	234.999	238.739
7) Altre	104.893	102.672
	1.377.733	1.194.061
II. Materiali		
1) Terreni e fabbricati	2.371.502	2.429.269
2) Impianti e macchinario	20.005.754	23.123.092
4) Altri beni	343.890	329.765
5) Immobilizzazioni in corso e acconti	86.344.033	50.253.328
	109.065.179	76.135.454
III. Finanziarie		
2) Crediti		
d) verso altri		
- entro 12 mesi	224.354	79.747
- oltre 12 mesi	0	0
	224.354	79.747
Totale Immobilizzazioni	110.667.266	77.409.262

C) Attivo circolante
I. Rimanenze

3) Lavori in corso su ordinazione	710.313	126.683
4) Prodotti finiti e merci	30.178	61.086
	740.491	187.769

II. Crediti
1) Verso clienti

- entro 12 mesi	4.151.919	4.450.173
- oltre 12 mesi	0	0

	4.151.919	4.450.173
--	------------------	------------------

4) Verso controllanti

- entro 12 mesi	8.958.642	6.106.938
- oltre 12 mesi	0	0

	8.958.642	6.106.938
--	------------------	------------------

4-bis) Per crediti tributari

- entro 12 mesi	17.718.747	10.282.158
- oltre 12 mesi	0	0

	17.718.747	10.282.158
--	-------------------	-------------------

4-ter) Per imposte anticipate

- entro 12 mesi	328.372	277.718
- oltre 12 mesi	0	0

	328.372	277.718
--	----------------	----------------

5) Verso altri

- entro 12 mesi	727.274	610.077
- oltre 12 mesi	0	0

	727.274	610.077
--	----------------	----------------

Totale Crediti

	31.884.954	21.727.064
--	-------------------	-------------------

III. Attività finanziarie che non costituiscono immobilizzazioni
IV. Disponibilità liquide

1) Depositi bancari e postali	2.565.561	6.225.828
3) Denaro e valori in cassa	729	2.214

	2.566.290	6.228.042
--	------------------	------------------

Totale attivo circolante

	35.191.735	28.142.875
--	-------------------	-------------------

D) Ratei e risconti

- Vari	957.242	211.230
	957.242	211.230

Totale attivo	146.816.243	105.763.367
----------------------	--------------------	--------------------

Stato Patrimoniale passivo
31/12/2012
31/12/2011
A) Patrimonio netto

I. Capitale	19.090.890	19.090.890
VII. Altre riserve		
- Differenza da arrotondamento all'unità di Euro		(1)
- Riserva straordinaria	70.619	70.619
VIII. Utili (perdite) portati a nuovo	(2.105.689)	(2.247.671)
IX. Utile (perdita) d'esercizio	140.501	141.982
Totale Patrimonio netto	17.196.321	17.055.819

B) Fondi per rischi e oneri

2) Fondi per imposte, anche differite	0	0
3) Altri	35.502	15.502

Totale fondi per rischi e oneri	35.502	15.502
--	---------------	---------------

C) Trattamento fine rapporto di lavoro subordinato
436.368
323.028
D) Debiti
3) Debiti verso soci per finanziamenti

- entro 12 mesi	0	0
- oltre 12 mesi	24.000.000	24.000.000

24.000.000	24.000.000
-------------------	-------------------

5) Debiti verso finanziatori

- entro 12 mesi	991	587
- oltre 12 mesi	0	0

991	587
------------	------------

6) Acconti

- entro 12 mesi	79.372.751	44.468.872
- oltre 12 mesi	0	0

79.372.751	44.468.872
-------------------	-------------------

7) Debiti verso fornitori		
- entro 12 mesi	17.016.266	10.083.071
- oltre 12 mesi	0	0
	17.016.266	10.083.071
11) Debiti verso controllanti		
- entro 12 mesi	0	0
- oltre 12 mesi	0	0
	0	0
12) Debiti tributari		
- entro 12 mesi	352.223	252.136
- oltre 12 mesi	0	0
	352.223	253.136
13) Debiti verso istituti di previdenza e di sicurezza sociale		
- entro 12 mesi	310.505	266.651
- oltre 12 mesi	0	0
	310.505	266.651
14) Altri debiti		
- entro 12 mesi	610.066	411.669
- oltre 12 mesi	0	0
	610.066	411.669
Totale debiti	121.662.802	79.482.986
E) Ratei e risconti		
- vari	7.485.250	8.886.032
	7.485.250	8.886.032
Totale passivo	146.816.243	105.763.367
Conti d'ordine	31/12/2012	31/12/2011
3) Sistema improprio di rischio		
- Fideiussioni	608.388	423.020
Totale conti d'ordine	608.388	423.020

Conto economico	31/12/2012	31/12/2011
A) Valore della produzione		
1) Ricavi delle vendite e delle prestazioni	13.233.575	10.200.388
3) Variazioni di lavori in corso su ordinazione	583.630	47.248
4) Incrementi di immobilizzazioni per lavori interni	1.202.431	742.838
5) Altri ricavi e proventi		
- vari	303.985	903.721
- contributi in conto capitale	1.606.227	1.599.441
- contributi in conto esercizio	472.500	0
	2.382.712	2.503.162
Totale valore della produzione	17.402.348	13.493.636
B) Costi della produzione		
6) Per materie prime, sussidiarie, di consumo e merci	177.488	70.780
7) Per servizi	5.931.409	3.207.432
8) Per godimento di beni di terzi	2.291.447	1.689.050
9) Per il personale		
a) Salari e stipendi	2.717.783	2.307.362
b) Oneri sociali	788.128	678.825
c) Trattamento di fine rapporto	177.167	150.027
e) Altri costi	2.784	4.482
	3.685.862	3.140.696
10) Ammortamenti e svalutazioni		
a) Ammortamento delle immobilizzazioni immateriali	298.901	236.808
b) Ammortamento delle immobilizzazioni materiali	4.432.710	3.956.897
d) Svalutazione dei crediti	91.488	22.000
	4.823.099	4.215.705
11) Variazione delle rimanenze	30.908	812.386
12) Accantonamento per rischi	0	0
13) Altri accantonamenti	20.000	15.502
14) Oneri diversi di gestione	314.275	263.082
Totale costi della produzione	17.274.488	13.414.633

Differenza tra valore e costi di produzione (A-B)	127.860	79.003
C) Proventi e oneri finanziari		
16) Altri proventi finanziari:		
d) proventi diversi dai precedenti:		
- altri	83.964	206.706
	83.964	206.706
17) Interessi e altri oneri finanziari:		
- altri	17	218
	17	218
Totale proventi e oneri finanziari	83.947	206.488
D) Rettifiche di valore di attività finanziarie		
E) Proventi e oneri straordinari		
20) Proventi:		
- varie	138.975	97.776
	138.975	97.776
21) Oneri:		
- varie	46.839	34.281
	46.839	34.281
Totale delle partite straordinarie	92.136	63.495
Risultato prima delle imposte (A-B±C±D±E)	303.943	348.986
22) Imposte sul reddito dell'esercizio, correnti, differite e anticipate		
a) Imposte correnti	198.308	170.271
b) Imposte differite (anticipate)	(34.866)	36.733
	163.442	207.004
23) Utile (Perdita) dell'esercizio	140.501	141.982

Il presente bilancio rappresenta in modo veritiero e corretto la situazione patrimoniale e finanziaria nonché il risultato economico dell'esercizio e corrisponde alle risultanze delle scritture contabili.

Trento, 28 marzo 2013

Il Presidente
- ing. Roberto Lazzaris -

TRENTINO NETWORK S.R.L.

Sede in VIA G. GILLI 2 38121 TRENTO (TN) Capitale sociale Euro 19.090.890 interamente versati

Società soggetta ad attività di direzione e coordinamento da parte di Provincia Autonoma di Trento

codice fiscale e registro Imprese di Trento n. 00337460224

Nota integrativa al bilancio al 31/12/2012

Premessa

La Società ha concluso il suo ottavo anno d'esercizio caratterizzato dalla stabilizzazione della struttura organizzativa interna e conseguente riorganizzazione funzionale, dalla accelerazione del programma di realizzazione delle infrastrutture per la nuova rete in fibra ottica provinciale e dall'incremento dei rapporti commerciali con gli operatori di telecomunicazione sia locali che nazionali operanti sul territorio provinciale trentino.

Attività svolte

La Società svolge la propria attività nel settore delle telecomunicazioni dove opera in qualità di gestore dei servizi di telecomunicazione, di trasmissione dati, accesso ad internet del servizio Tetra ed altri servizi connessi ai precedenti, e di costruttore della dorsale provinciale e della rete WiNet.

Appartenenza ad un Gruppo

In considerazione del fatto che la Società Trentino Network è soggetta ad attività di direzione e coordinamento da parte della Provincia autonoma di Trento, si provvede a riportare di seguito i dati essenziali dell'ultimo bilancio approvato dell'Ente Provincia autonoma di Trento.

Segnaliamo, peraltro, che la Provincia autonoma di Trento redige il bilancio aggregato.

	31/12/2011	
	ENTRATE	SPESE
PARTE I) ATTIVITA' DELLA PROVINCIA		
Entrate proprie	534.331.881,36	
Entrate da tributi erariali	3.779.993.222,17	
Entrate da trasferimenti	179.686.643,19	
Entrate da mutui e prestiti	0	
Spese correnti		2.864.699.078,07
Spese in conto capitale		1.750.280.718,09
Spese per rimborso di prestiti		4.835.493,04
	4.494.011.746,72	4.619.815.289,20
PARTE II) CONTABILITA' SPECIALI		
Partite di giro	477.580.051,54	477.580.051,54
TOTALE PARTE II	477.580.051,54	477.580.051,54
TOTALE GENERALE	4.971.591.798,26	5.097.395.340,74

Il disavanzo di gestione di competenza (Euro 125.803.542,48) ha ridotto l'avanzo di amministrazione al 31 dicembre 2010 (Euro 578.279.679,39) e l'avanzo della gestione residui (Euro 11.953.085,13).

L'avanzo di Amministrazione al 31 dicembre 2011 è risultato pari ad Euro 464.429.222,03.

Criteri di formazione

Il seguente bilancio è conforme al dettato degli articoli 2423 e seguenti del Codice Civile, come risulta dalla presente nota integrativa, redatta ai sensi dell'articolo 2427 del Codice Civile, che costituisce, ai sensi e per gli effetti dell'articolo 2423, parte integrante del bilancio d'esercizio. Gli importi, se non altrimenti indicati, sono espressi in unità di euro.

Criteri di valutazione

I criteri utilizzati nella formazione del bilancio chiuso al 31/12/2012 non si discostano dai medesimi utilizzati per la formazione del bilancio del precedente esercizio, in particolare nelle valutazioni e nella continuità dei medesimi principi.

La valutazione delle voci di bilancio è stata fatta ispirandosi a criteri generali di prudenza e competenza, nella prospettiva della continuazione dell'attività nonché tenendo conto della

funzione economica dell'elemento dell'attivo o del passivo considerato.

L'applicazione del principio di prudenza ha comportato la valutazione individuale degli elementi componenti le singole poste o voci delle attività o passività, per evitare compensi tra perdite che dovevano essere riconosciute e profitti da non riconoscere in quanto non realizzati.

In ottemperanza al principio di competenza, l'effetto delle operazioni e degli altri eventi è stato rilevato, contabilmente ed attribuito all'esercizio al quale tali operazioni ed eventi si riferiscono, e non a quello in cui si concretizzano i relativi movimenti di numerario (incassi e pagamenti).

La continuità di applicazione dei criteri di valutazione nel tempo rappresenta elemento necessario ai fini della comparabilità dei bilanci della società nei vari esercizi.

La valutazione, tenendo conto della funzione economica dell'elemento dell'attivo o del passivo, considerato che esprime il principio della prevalenza della sostanza sulla forma - obbligatoria laddove non espressamente in contrasto con altre norme specifiche sul bilancio - consente la rappresentazione delle operazioni secondo la realtà economica sottostante gli aspetti formali.

Deroghe

Non si sono verificati casi eccezionali che abbiano reso necessario il ricorso a deroghe di cui all'art. 2423 comma 4 del Codice Civile.

In particolare, i criteri di valutazione adottati nella formazione del bilancio sono enunciati di seguito.

Immobilizzazioni

Immateriali

Sono iscritte al costo storico di acquisizione ed esposte al netto degli ammortamenti effettuati nel corso degli esercizi ed imputati al corrispondente fondo ammortamento.

I costi di impianto e di ampliamento con utilità pluriennale sono stati iscritti nell'attivo con il consenso del Collegio sindacale e sono ammortizzati in un periodo di 5 esercizi.

I diritti di brevetto industriale e i diritti di utilizzazione delle opere dell'ingegno, le licenze, le concessioni e i marchi sono ammortizzati con una aliquota annua del 20%, calcolata pro tempore secondo la data di acquisizione del bene. In tale categoria sono classificati i costi di software.

Le migliorie su beni di terzi sono ammortizzate con aliquota pari al 20%, per l'installazione di macchine elettroniche e le restanti con aliquote dipendenti dalla durata del contratto.

Le altre immobilizzazioni immateriali comprendono i costi di start - up, l'intangibile della

Rete Telpat conferita nell'anno 2006 da Informatica Trentina, gli oneri di finanziamento, i costi delle perizie concernenti gli immobili acquisiti dalla società incorporata Tecnofin Immobiliare, i costi per l'analisi dei processi aziendali e gli oneri della sicurezza relativi al conferimento Tetra, sono ammortizzate in un periodo di 5 esercizi.

Qualora, indipendentemente dall'ammortamento già contabilizzato, risulti una perdita durevole di valore, l'immobilizzazione viene corrispondentemente svalutata. Se in esercizi successivi vengono meno i presupposti della svalutazione viene ripristinato il valore originario rettificato dei soli ammortamenti.

Materiali

Sono iscritte al costo di acquisto ed esposte al netto dei corrispondenti fondi di ammortamento.

Nel valore di iscrizione in bilancio si è tenuto conto degli oneri accessori e dei costi sostenuti per l'utilizzo dell'immobilizzazione, portando a riduzione del costo gli sconti commerciali e gli sconti cassa di ammontare rilevante.

Le quote di ammortamento, imputate a conto economico, sono state calcolate attesi l'utilizzo, la destinazione e la durata economico-tecnica dei cespiti, sulla base del criterio della residua possibilità di utilizzazione, criterio che abbiamo ritenuto ben rappresentato dalle aliquote riportate nelle pagine seguenti, non modificate rispetto all'esercizio precedente, e calcolate in base al tempo di entrata in funzione del bene.

Non sono state effettuate rivalutazioni né ai sensi di legge, né discrezionali, né volontarie; pertanto, le valutazioni effettuate trovano il loro limite massimo nel valore d'uso dell'immobilizzazione stessa, oggettivamente determinato.

Finanziarie

Le immobilizzazioni finanziarie costituite da crediti sono iscritte al valore di presunto realizzo.

Crediti

Sono esposti al presumibile valore di realizzo, che nell'esercizio 2012 è rappresentato dal loro valore nominale. Tale valore è ottenuto mediante apposito fondo svalutazione crediti, tenendo in considerazione della solvibilità del cliente.

Le attività per *imposte anticipate* connesse alle differenze temporanee deducibili, in aderenza al principio generale della prudenza, sono state rilevate in presenza di una ragionevole certezza dell'esistenza, negli esercizi in cui le stesse si riverseranno, di imponibili fiscali futuri.

Disponibilità liquide

Sono iscritte al valore nominale.

Debiti

Sono rilevati al loro valore nominale, modificato in occasione di resi o di rettifiche di fatturazione. In tale voce sono stati contabilizzati gli acconti relativi all'anticipo erogato dalla Provincia autonoma di Trento, tramite la Cassa del Trentino, per la realizzazione dell'infrastruttura di banda larga.

Ratei e risconti

Sono stati determinati secondo il criterio dell'effettiva competenza temporale dell'esercizio. Per i ratei e risconti di durata pluriennale sono state verificate le condizioni che ne avevano determinata l'iscrizione originaria, adottando, ove necessario, le opportune variazioni.

Rimanenze di magazzino

Materie prime ausiliarie, prodotti finiti e destinati alla vendita sono iscritti al minore tra il costo di acquisto o di fabbricazione ed il valore di realizzo, desumibile dall'andamento del mercato, applicando il costo specifico. I lavori in corso di realizzazione sono iscritti in base ai costi sostenuti nell'esercizio.

Il valore così ottenuto è poi rettificato dall'apposito fondo svalutazione magazzino, per tener conto delle merci per le quali si prevede un valore di realizzazione inferiore e a quello di costo.

Fondo per rischi ed oneri

Sono stanziati per coprire perdite o debiti di esistenza certa o probabile, dei quali tuttavia alla chiusura dell'esercizio non erano determinabili l'ammontare o la data di sopravvenienza. Nella valutazione di tali fondi sono stati rispettati i criteri generali di prudenza e competenza e non si è proceduto alla costituzione di fondi rischi generici, privi di giustificazione economica.

Le passività potenziali sono state rilevate in bilancio e iscritte nei fondi in quanto ritenute probabili ed essendo stimabile con ragionevolezza l'ammontare del relativo onere.

Fondo TFR

Rappresenta l'effettivo debito maturato verso i dipendenti in conformità di legge e dei contratti di lavoro vigenti, considerando ogni forma di remunerazione avente carattere continuativo. Il fondo corrisponde al totale delle singole indennità maturate a favore dei dipendenti, alla data di chiusura del bilancio, al netto degli acconti erogati e dei versamenti a Laborfonds e ad altri fondi previdenziali ed è pari a quanto si sarebbe dovuto corrispondere ai dipendenti nell'ipotesi di cessazione del rapporto di lavoro in tale data.

Imposte sul reddito

Le imposte accantonate secondo il principio di competenza, rappresentano pertanto:

- gli accantonamenti per imposte liquidate o da liquidare per l'esercizio, determinate secondo le aliquote e le norme vigenti;
- l'ammontare delle imposte differite o anticipate calcolate sull'ammontare cumulativo delle differenze temporanee tra il valore di una attività e di una passività secondo criteri civilistici ed il valore delle stesse attribuito ai fini fiscali, applicando l'aliquota in vigore al momento in cui le differenze temporanee si riverseranno.

Ove ne ricorrano i presupposti, vengono rilevate imposte differite attive sulle perdite fiscali, i cui benefici saranno ottenibili negli esercizi successivi.

Le imposte anticipate, in ossequio al principio della prudenza, vengono iscritte nel conto economico con segno negativo in apposita sottovoce della voce 22) "Imposte sul reddito dell'esercizio: correnti, differite e anticipate" con contropartita la voce C.II.4-ter) "Imposte anticipate", solamente nel caso in cui vi sia la ragionevole certezza dell'esistenza negli esercizi, in cui si riverseranno le differenze temporanee deducibili, che hanno portato all'iscrizione delle imposte anticipate di un reddito imponibile non inferiore all'ammontare delle differenze che si andranno ad annullare. Qualora tale ragionevole certezza venga a concretizzarsi in esercizi successivi a quelli in cui la differenza temporanea si è generata, le relative imposte anticipate vengono iscritte all'attivo nell'esercizio, in cui la ragionevole certezza viene a concretizzarsi. Le imposte differite passive vengono iscritte nel conto economico in una apposita sottovoce della voce 22) "Imposte sul reddito dell'esercizio: correnti, differite e anticipate" con contropartita la voce B.2 "Fondi per rischi ed oneri: per imposte, anche differite".

Riconoscimento ricavi

I ricavi per vendite dei prodotti sono riconosciuti al momento del trasferimento della proprietà, che normalmente si identifica con la consegna o la spedizione dei beni.

I ricavi di natura finanziaria e quelli derivanti da prestazioni di servizi vengono riconosciuti in base alla competenza temporale, ovvero per i servizi all'effettiva esecuzione delle prestazioni.

Costi

Sono esposti secondo il principio della prudenza e della competenza economica.

Garanzie, impegni, beni di terzi e rischi

I rischi relativi a garanzie concesse, personali o reali, per debiti altrui sono stati indicati nei conti d'ordine per un importo pari all'ammontare della garanzia prestata; l'importo del debito altrui garantito alla data di riferimento del bilancio, se inferiore alla garanzia prestata, è indicato nella presente nota integrativa.

Gli impegni sono indicati nei conti d'ordine al valore nominale, desunto dalla relativa documentazione.

I rischi per i quali la manifestazione di una passività è probabile sono descritti nelle note esplicative secondo criteri di congruità nei fondi rischi.

Operazioni fuori bilancio

La società non ha adottato strumenti della cosiddetta "finanza derivata", né ha posto in essere operazioni di copertura, di speculazioni, o su valute, ovvero relative a valori mobiliari o altre operazioni simili giuridicamente perfezionate, ma non ancora eseguite che comportino la nascita di diritti ed obblighi certi che producano attività e/o passività potenziali, non immediatamente iscrivibili nello Stato Patrimoniale.

Dati sull'occupazione

L'organico **medio** aziendale, ripartito per categoria, ha subito, rispetto al precedente esercizio, le seguenti variazioni.

Organico	Media 2012	Media 2011	Variazioni
Impiegati	56	46	10
Dirigenti	2	2	0

Il contratto nazionale di lavoro applicato ai dipendenti è quello del settore delle Telecomunicazioni.

I dipendenti in forza al 31 dicembre 2012 sono 62 di cui 60 impiegati e 2 dirigenti.

Attività

B) Immobilizzazioni

I. Immobilizzazioni immateriali

Saldo al 31/12/2012	Saldo al 31/12/2011	Variazioni
1.377.733	1.194.061	183.672

Totale movimentazione delle Immobilizzazioni immateriali

Descrizione costi	Valore 31/12/2011	Decremento esercizio	Incremento esercizio	Amm.to esercizio	Valore 31/12/2012
Impianto e ampliamento	52.793		1	18.078	34.716
Concessioni, licenze, marchi	799.857		438.103	234.835	1.003.125
Immobilizzazioni in corso	238.739		3.740		234.999
Altre	102.672		48.209	45.988	104.893
	1.194.061		482.573	298.901	1.377.733

Il saldo della voce immobilizzazioni immateriali è composto dai seguenti dettagli:

Costi costituzione e modifiche statutarie	113.463
Fondi di amm. costi costituzione e modifiche statutarie	(78.747)
Costi costituzione e modifiche statutarie valore netto al 31/12/2012	34.716
Concessioni e licenze	1.474.770
Fondi di ammortamento concessioni e licenze	(471.645)
Concessioni e licenze valore netto al 31/12/2012	1.003.125
Immobilizzazioni in corso	234.999
Migliorie beni di terzi	10.449
Fondo ammortamento migliorie beni di terzi	(7.236)
Migliorie beni di terzi valore netto al 31/12/2012	3.212
Altri costi pluriennali	972.427
Start Up	90.000
Intangibile conferimento Telpat	300.000

Perizie acquisizione immobili	381.170
Oneri della sicurezza impianti tetra	50.348
Analisi processi aziendali	120.609
Imposte ed oneri su finanziamento	30.300
Fondi di ammortamento altri costi pluriennali	870.748
Start Up	90.000
Intangibile conferimento Telpat	300.000
Perizie acquisizione immobili	381.170
Oneri della sicurezza impianti tetra	17.622
Analisi processi aziendali	51.656
Imposte ed oneri su finanziamento	30.300
Altri costi pluriennali valore netto al 31/12/2012	101.681
Start Up	0
Intangibile conferimento Telpat	0
Perizie acquisizione immobili	0
Oneri della sicurezza impianti tetra	32.727
Analisi processi aziendali	68.954
Imposte ed oneri su finanziamento	0

II. Immobilizzazioni materiali

Saldo al 31/12/2012	Saldo al 31/12/2011	Variazioni
109.065.179	76.135.454	32.929.725

Sono state applicate le seguenti aliquote, ragguagliate al periodo di possesso nel caso di acquisizioni nell'esercizio.

Terreni e fabbricati:

- Fabbricati industriali - 3%

Impianti e macchinari:

- Apparecchiature di elaborazione breve durata - 33,33%
- Apparecchiature di trasmissione dati di breve durata -33,33 %
- Impianti telefonici di breve durata - 33,33%
- Apparecchiature di trasmissione dati di lunga durata - 20 %
- Accesso wireless - 15%
- Fibra Ottica - 5%
- Impianti di condizionamento – 30%

- Impianti di sicurezza – 30%
- Impianti fotovoltaici – 9 %
- Impianti telefonici di lunga durata – 15%
- Impianti elettrici – 20%
- Tralicci – 10%

Altri beni:

- Macchine Elettromeccaniche ed Elettroniche - 20%
- Apparecchiature per fotocopie - 20%
- Attrezzatura varie e minuta - 20%
- Macchine ordinarie d'ufficio - 12%
- Automezzi - 20%
- Mobili e arredi - 12%
- Cellulari – 20%

Qualora, indipendentemente dall'ammortamento già contabilizzato, risulti una perdita durevole di valore, l'immobilizzazione viene corrispondentemente svalutata. Se in esercizi successivi vengono meno i presupposti della svalutazione viene ripristinato il valore originario rettificato dei soli ammortamenti.

Il saldo è composto dai seguenti dettagli:

Terreni e fabbricati

Descrizione	Importo
Saldo al 31/12/2011	2.429.269
Acquisizione dell'esercizio	14.720
Ammortamenti dell'esercizio	(72.487)
Saldo al 31/12/2012	2.371.502

Il saldo è così formato:

Fabbricati industriali	2.424.496
Fondi di ammortamento fabbricati industriali	(146.465)
Fabbricati industriali valore netto al 31/12/2012	2.278.031

Il saldo è così formato:

Terreni	93.471
Fondi di ammortamento terreni	0
Terreni valore netto al 31/12/2012	93.471

Impianti e macchinari

Descrizione	Importo
Costo storico	33.001.970
Ammortamenti esercizi precedenti	(9.878.878)
Saldo al 31/12/2011	23.123.092
Acquisizione dell'esercizio	1.146.041
Ammortamenti dell'esercizio	(4.263.379)
Saldo al 31/12/2012	20.005.754

Il saldo impianti e macchinari è composto dai seguenti dettagli:

Impianti elettrici	1.646.184
Fondo ammortamento impianti elettrici	(806.075)
Impianti elettrici valore netto al 31/12/2012	840.109
Apparecchiature elaborazione dati di breve durata	1.584
Fondo ammortamento app. elaborazione dati di breve durata	(1.584)
App. elaborazione dati di breve durata valore netto al 31/12/2012	0
Apparecchiature trasmissione dati di breve durata	606.778
Fondo ammortamento app. trasmissione dati di breve durata	(519.642)
App. trasmissione dati di breve durata valore netto al 31/12/2012	87.136
Apparecchiature trasmissione dati di lunga durata	6.322.303
Fondo ammortamento app. trasmissione dati di lunga durata	(2.818.654)
App. trasmissione dati di lunga durata valore netto al 31/12/2012	3.503.649
Fibra ottica- infrastrutture	8.164.691
Fondo ammortamento fibra ottica- infrastrutture	(1.535.321)
Fibra ottica - infrastrutture valore netto al 31/12/2012	6.629.370
Accesso wireless - infrastrutture	12.177.778
Fondo ammortamento accesso wireless - infrastrutture	(6.975.043)
Accesso wireless – infrastrutture valore netto al 31/12/2012	5.202.735
Impianti telefonici breve durata	37.678
Fondo ammortamento impianti telefonici breve durata	(36.465)
Impianti telefonici breve durata valore netto al 31/12/2012	1.213
Impianti telefonici lunga durata	56.470
Fondo ammortamento impianti telefonici lunga durata	(18.936)

Impianti telefonici lunga durata valore netto al 31/12/2012	37.534
Impianti condizionamento	82.978
Fondo ammortamento impianti condizionamento	(74.565)
Impianti condizionamento valore netto al 31/12/2012	8.413
Impianti sicurezza	24.598
Fondo ammortamento impianti sicurezza	(24.598)
Impianti sicurezza valore netto al 31/12/2012	0
Impianti fotovoltaici	107.808
Fondo ammortamento impianti fotovoltaici	(26.277)
Impianti fotovoltaici valore netto al 31/12/2012	81.531
Tralicci	4.899.248
Fondo ammortamento tralicci	(1.290.566)
Tralicci valore netto al 31/12/2012	3.608.682
Cellulari	8.132
Fondo ammortamento cellulari	(2.749)
Cellulari al 31/12/2012	5.383

Altri beni

Descrizione	Importo
Costo storico	638.174
Ammortamenti esercizi precedenti	(308.409)
Saldo al 31/12/2011	329.765
Acquisizione dell'esercizio	110.968
Ammortamenti dell'esercizio	(96.843)
Saldo al 31/12/2012	343.890

Il saldo Altri beni è composto dai seguenti dettagli:

Macchine elettromeccaniche ed elettroniche	539.578
Fondo ammortamento macchine elettromeccaniche ed elettroniche	(265.757)
Macchine elettroniche ed elettromecc. valore netto al 31/12/2012	273.821
Apparecchiature per fotocopie	8.865
Fondo ammortamento apparecchiature per fotocopie	(2.949)
Macchine ordinarie d'ufficio valore netto al 31/12/2012	5.916
Attrezzature varie e minute	8.042
Fondo ammortamento attrezzature varie e minute	(7.521)

Attrezzature varie e minute valore netto al 31/12/2012	521
Macchine ordinarie d'ufficio	840
Fondo ammortamento macchine ordinarie d'ufficio	(412)
Macchine ordinarie d'ufficio valore netto al 31/12/2012	428
Mobili e arredi	96.980
Fondo ammortamento mobile e arredi	(39.625)
Mobili e arredi d'ufficio valore netto al 31/12/2012	57.355
Automezzi	104.798
Fondo ammortamento automezzi	(98.951)
Automezzi valore netto al 31/12/2012	5.838

Immobilizzazioni in corso e acconti

Descrizione	Importo
Saldo al 31/12/2011	50.253.328
Acquisizione dell'esercizio	36.090.705
Ammortamenti dell'esercizio	0
Saldo al 31/12/2012	86.344.033

Il saldo è così formato:

Immobile Trento via Lungo Adige Leopardi	9.758.527
Immobilizzazione banda Larga	74.455.904
Immobilizzazioni progetti vari	2.129.602
Immobilizzazioni in corso valore netto al 31/12/2012	86.344.033

Contributi in conto capitale

Nel corso dell'esercizio chiuso al 31 dicembre 2012 la società ha iscritto a bilancio, tra i componenti positivi di reddito, i contributi erogati dalla Provincia per la realizzazione di alcune tratte in fibra ottica e per l'infrastruttura wireless entrate in esercizio nel corso dell'anno e di quello precedente.

Per la contabilizzazione di tali contributi è stato scelto il metodo in base al quale i beni vengono iscritti in bilancio al costo storico ed il contributo a conto economico alla voce ricavi "contributi in conto capitale", seguendo la vita utile del cespite, sulla base del relativo piano di ammortamento.

I contributi sono stati calcolati applicando la percentuale del 79% al costo storico delle immobilizzazioni materiali, sulla base della delibera n 2.965 della Giunta Provinciale del 23/12/2010.

Apposite informazioni verranno fornite a commento della voce debiti nella parte “Acconti” e della voce ricavo nella voce “Contributi in conto capitale”.

III. Immobilizzazioni finanziarie

Saldo al 31/12/2012	Saldo al 31/12/2011	Variazioni
224.354	79.747	144.607

Crediti

Descrizione	31/12/2011	Incremento	31/12/2012
Altri	79.747	144.607	224.354
	79.747	144.607	224.354

Nella voce crediti verso altri sono stati iscritti Euro 224.354 per depositi cauzionali immobilizzati così suddivisi:

- Euro 192.303 a favore del Comune di Trento e Roncone, a seguito dei lavori di scavo relativi alla costruzione di reti di telecomunicazioni;
- Euro 25.919 a favore di Telecom a garanzia del traffico generato da alcune tipologie di linee telefoniche e a favore di Trenta a garanzia del consumo di energia elettrica per l'alimentazione delle antenne wireless;
- Euro 3.500 a favore di Arval a garanzia del noleggio auto;
- Euro 2.631 a favore di Axis a garanzia del noleggio auto.

C) Attivo circolante

I. Rimanenze

Saldo al 31/12/2012	Saldo al 31/12/2011	Variazioni
740.490	187.769	552.722

Le rimanenze sono costituite da:

- Euro 6.105 per beni destinati a rivendita calcolati al costo sostenuto.
- Euro 24.074 per beni strumentali ai tralicci acquisiti per conferimento di ramo d'azienda da parte della controllante Provincia autonoma di Trento ed opportunamente svalutati in base al presumibile valore di realizzo.

- Euro 710.311 per rimanenze lavori in corso su ordinazione infrannuali valutate al costo d'acquisto sostenuto.

II. Crediti

Saldo al 31/12/2012	Saldo al 31/12/2011	Variazioni
31.884.954	21.727.064	10.157.890
31.884.954	21.727.064	10.157.890

Il saldo è così suddiviso secondo le scadenze:

Descrizione	Entro 12 mesi	Oltre 12 mesi	Oltre 5 anni	Totale
Verso clienti	4.151.919			4.151.919
Verso controllanti	8.958.642			8.958.642
Per crediti tributari	17.718.747			17.718.747
Per imposte anticipate	328.372			328.372
Verso altri	727.274			727.274
	31.884.954			31.884.954

I crediti tributari comprendono Euro 17.908.923 di credito IVA, originato prevalentemente dalle operazioni concernenti l'acquisto degli immobili da parte da parte della ex Tecnofin Immobiliare, incorporata nel corso del 2008, e dai costi sostenuti per i progetti Larga Banda e wireless.

Il saldo dei crediti è composto dai seguenti dettagli:

	31/12/2012	31/12/2011
Crediti verso clienti	4.151.919	4.450.173
Crediti verso clienti documentati da fatture	3.847.306	4.192.959
Fatture da emettere verso clienti Italia	418.791	279.964
Note di credito da emettere	(690)	(750)
Fondo svalutazione crediti	(113.488)	(22.000)
Crediti verso controllanti	8.958.642	6.106.938
Documentati da fatture	1.887.417	2.675.485
Fatture da emettere	7.220.790	3.476.303
Note di credito da emettere	(149.565)	(44.850)

Crediti tributari	17.718.747	10.282.158
Crediti per I.V.A.	17.908.923	10.636.798
Credito I.V.A. vendite in sospensione	(372.021)	(497.725)
Crediti verso Erario	44.190	0
Crediti Irap da compensare	0	11.476
Acconto Ires da compensare	40.010	5.450
Erario acconto Irap	80.852	40.947
Erario acconto Ires	0	29.401
Erario conto ritenute subite	16.793	55.811
Crediti per imposte anticipate	328.372	277.718
Crediti per imposte anticipate	328.372	277.718
Crediti verso altri	727.274	610.077
Acconti per attività non concluse	696.456	531.578
Crediti verso altri soggetti	3.440	25.895
Acconti a fornitori	27.378	52.604

Tutti i crediti verso i clienti hanno origine sul territorio nazionale.

L'adeguamento del valore nominale dei crediti di presunto realizzo è stato ottenuto mediante apposito fondo svalutazione crediti che ha subito, nel corso dell'esercizio, le seguenti movimentazioni.

Saldo al 31/12/2012	Saldo al 31/12/2011	Variazioni
113.488	22.000	91.488

Descrizione	Saldo al 31/12/2011	Saldo al 31/12/2012
Fondo svalutazione ex art 106 D.P.R. 917/1986	22.000	113.488

IV. Disponibilità liquide

Saldo al 31/12/2012	Saldo al 31/12/2011	Variazioni
2.566.290	6.228.042	(3.661.752)

Il saldo è composto da:

Descrizione	31/12/2012	31/12/2011
Depositi bancari e postali	2.565.561	6.225.828
Denaro e altri valori in cassa	729	2.214
	2.566.290	6.228.042

Il saldo rappresenta le disponibilità liquide e l'esistenza di numerario e di valori alla data di chiusura dell'esercizio.

Il saldo è composto dai seguenti dettagli:

Unicredit Banca d'Impresa	2.565.561
Depositi bancari e postali	2.565.561
Cassa contanti	729
Denaro e altri valori in cassa	729

D) Ratei e risconti

Saldo al 31/12/2012	Saldo al 31/12/2011	Variazioni
957.242	211.230	746.012

Sono costituiti unicamente da risconti che misurano oneri la cui competenza è anticipata rispetto alla manifestazione numeraria e/o documentale; essi prescindono dalla data di pagamento o riscossione dei relativi oneri, comuni a due o più esercizi e ripartibili in ragione del tempo.

Il saldo è composto dai seguenti dettagli:

Risconti attivi entro 12 mesi	723.391
Risconti attivi Telcom Italia	552.557
Risconti attivi Autostrade del Brennero	38.633
Risconti attivi IRU RFI	17.106
Risconti attivi Towertel	12.405
Risconti attivi INTERACT	11.783
Risconti attivi IRU INFRACOM	11.750
Risconti attivi INSER	10.735
Risconti attivi TRESICALI MS	10.300

Risconti attivi ELBER	10.298
Risconti attivi LIZARD	8.659
Risconti attivi TUBOR	7.943
Risconti attivi NTRNET	7.320
Risconti attivi altri fornitori	23.902
Risconti attivi oltre 12 mesi	233.850
Risconti attivi IRU RFI	136.848
Risconti attivi IRU INFRACOM	77.043
Risconti attivi TRESICALI MS	10.450
Risconti attivi LIZARD	9.509

Passività

A) Patrimonio netto

Saldo al 31/12/2012	Saldo al 31/12/2011	Variazioni
17.196.321	17.055.819	140.502

Il saldo è composto da :

Descrizione	31/12/2011	Incrementi	Decrementi	31/12/2012
Capitale	19.090.890			19.090.890
Riserva straordinaria	70.619			70.619
Riserva per arrotondamento	(1)	1		0
Utili (perdite) portati a nuovo	(2.247.671)	141.982		(2.105.689)
Utile (perdita) dell'esercizio	141.982	140.501	141.982	140.501
	17.055.819	282.484	141.982	17.196.321

Nella tabella che segue si dettagliano i movimenti nel Patrimonio Netto:

	Capitale sociale	Ris. straordin.	Perdite a nuovo	Ris. arrot.	Risultato esercizio	Totale
All'inizio dell'esercizio precedente (01/01/11)	7.573.248	70.619	(2.288.703)	(2)	41.032	5.396.194
Destinazione risultato esercizio precedente			41.032		(41.032)	0

Risultato dell'esercizio corrente					141.982	141.982
Altre variazioni	11.517.642			1		11.517.643
Alla chiusura dell'esercizio precedente (31/12/2011)	19.090.890	70.619	(2.247.671)	(1)	141.982	17.055.819
Destinazione risultato dell'esercizio precedente			141.982		(141.982)	0
Risultato dell'esercizio corrente					140.502	140.502
Altre variazioni	0					
Alla chiusura dell'esercizio corrente (31/12/2012)	19.090.890	70.619	(2.105.689)	0	140.502	17.196.321

Le poste del Patrimonio Netto sono così distinte secondo l'origine, la possibilità di utilizzazione, la distribuzione e l'avvenuta utilizzazione nei tre esercizi precedenti.

Descrizione	Saldo finale al 31/12/2012	Utili	Apporto soci	Altra natura
Capitale	19.090.890	0	19.090.890	0
Altre riserve	70.619	70.619	0	0

Descrizione	Importo	Possibilità utilizzo (*)	Quota disponibile	Utilizzazioni eff. Nei 3 es. prec. Per copert. Perdite	Utilizzazioni eff. Nei 3 es. prec. Per altre ragioni
Capitale	19.090.890				
Altre riserve Riserva straordinaria	70.619	a/b/c	70.619	no	no
Utili (perdite)	(2.105.689)				
Altre variazioni	(1)				
Utile esercizio	140.502		140.502		
Capitale Netto	17.196.321		211.121		

(*) A: per aumento di capitale; B: per copertura perdite; C: per distribuzione ai soci

B) Fondo per rischi e oneri

Saldo al 31/12/2012	Saldo al 31/12/2011	Variazioni
35.502	15.502	20.000

La voce comprende un fondo per controversie in corso con Informatica Trentina, calcolato come importo per le spese legali e come differenziale tra quanto corrisposto negli anni precedenti ed il valore massimo pattuito per la prestazione in questione.

C) Trattamento di fine rapporto di lavoro subordinato

Saldo al 31/12/2012	Saldo al 31/12/2011	Variazioni
436.368	323.028	113.340

La variazione è così costituita:

Descrizione	31/12/2011	incrementi	decrementi	31/12/2012
TFR, movimenti del periodo	323.028	177.167	63.827	436.368
Totale	323.028	177.167	63.827	436.368

Il fondo accantonato rappresenta l'effettivo debito della società al 31/12/2012 verso i dipendenti in forza a tale data.

D) Debiti

Saldo al 31/12/2012	Saldo al 31/12/2011	Variazioni
121.662.802	79.482.986	42.179.816

I debiti sono valutati al loro valore nominale e la scadenza degli stessi è così suddivisa:

Descrizione	Entro 12 mesi	Oltre 12 mesi	Oltre 5 anni	Totale
Debiti verso soci per finanziamenti		24.000.000		24.000.000
Debiti verso altri finanziatori	991			991

Acconti	79.372.751		79.372.751
Debiti verso fornitori	17.016.266		17.016.266
Debiti tributari	352.223		352.223
Debiti vs. istituti di previdenza	310.505		310.505
Altri debiti	610.066		610.066
	97.662.802	24.000.000	121.662.802

La voce "Acconti" accoglie, per un importo pari ad Euro 79.005.794, gli anticipi ricevuti dalla Cassa del Trentino, in qualità di Ente finanziario deputato dalla Provincia all'erogazione del contributo, in ottemperanza a quanto disposto nella delibera di cui sopra della Giunta della Provincia autonoma di Trento, per far fronte agli investimenti programmati volti alla realizzazione dell'infrastruttura in fibra ottica e wireless e, per un importo pari ad Euro 366.957, gli anticipi ricevuti da clienti.

I "Debiti verso fornitori" sono iscritti al netto degli sconti commerciali; gli sconti cassa sono invece rilevati al momento del pagamento. Il valore nominale di tali debiti è stato rettificato, in occasione di resi o abbuoni (rettifiche di fatturazione), nella misura corrispondente all'ammontare definito con la controparte.

I "debiti verso soci per finanziamenti" sono stati erogati dalla Provincia autonoma di Trento e per l'importo pari ad Euro 19.000.000, a seguito della legge provinciale del 28 marzo 2009, n. 2, articolo 18, dovranno essere restituiti entro 2015, mentre per l'importo pari ad Euro 5.000.000, a seguito della legge provinciale del 27 dicembre 2010 n. 27 art. 25, dovranno essere restituiti entro il 31 dicembre 2018.

Il saldo è composto dai seguenti dettagli:

	31/12/2012	31/12/2011
Acconti	79.372.751	44.468.872
Anticipo Contributi	79.005.794	44.329.205
Anticipi da clienti	366.957	139.667
Debiti verso soci per finanziamenti	24.000.000	24.000.000
Prestiti infruttiferi dei soci	24.000.000	24.000.000
Debiti verso altri finanziatori	991	587
Carta di credito	991	587
Debiti verso fornitori	17.016.266	10.083.071
Debiti verso fornitori Italia	16.609.515	9.892.001
Documentati da fatture	16.138.346	5.579.695

Fatture da ricevere	805.726	4.628.223
Note di credito da ricevere	(334.556)	(315.917)
Debiti verso fornitori percipienti	406.750	191.070
Documentati da fatture	253.309	124.464
Fatture da ricevere	153.441	66.606
Debiti verso controllanti	0	0
Documentati da fatture	0	0
Fatture da ricevere	0	0
Enti previdenziali e Assistenziali	310.505	266.651
Debiti vs INPS dipendenti	204.061	169.240
Debiti vs INPS dipendenti ferie non godute	58.623	49.990
Debiti vs INPS professionisti	15.276	13.239
Debiti vs istituti di previdenza e sicurezza dipendenti	22.903	23.583
Debiti vs INAIL	3.717	6.659
Debiti Assida	633	605
Debiti vs istituti di previdenza e sicurezza dirigenti	5.292	3.335
Debiti Tributari	352.223	252.134
IRAP corrente	88.052	80.852
IRES corrente	126.044	50.652
IRPEF dipendenti	102.406	95.684
IRPEF lavoratori autonomi	35.425	24.434
IRPEF addizionale regionale	0	0
IRPEF addizionale comunale	0	0
Debiti vs Erario per imposta sostitutiva	296	512
Debiti vs Erario per imposta sostitutiva quadro EC	0	0
Atri Debiti	610.066	411.669
Debiti verso personale liquidabile	195.317	152.956
Debiti verso personale liquidabile ferie non godute	153.860	132.859
Debitori diversi	240.125	105.454
Debiti verso Circolo Ricreativo	35	30
Debiti verso Sindacato	434	370
Debiti per cauzioni	20.000	20.000
Cessione del quinto	295	0

Tutti i debiti hanno avuto origine sul territorio nazionale.

E) Ratei e risconti

Saldo al 31/12/2012	Saldo al 31/12/2011	Variazioni
7.485.250	8.886.032	(1.400.872)

Rappresentano le partite di collegamento dell'esercizio conteggiate col criterio della competenza temporale. Sussistono al 31/12/2012 risconti aventi durata superiore a cinque anni.

Il saldo è composto dai seguenti dettagli:

Entro 12 mesi	1.628.567
Risconti passivi entro 12 mesi	1.628.567
Risconti contributo Provincia autonoma di Trento	1.551.040
Risconti passivi Fastweb	37.523
Risconti passivi IRU BT Italia	23.850
Risconti passivi Comune di Trento	7.917
Risconti passivi NGI	5.862
Risconti passivi altri clienti	2.375
Oltre 12 mesi	5.856.683
Entro 5 anni	3.080.039
Risconto passivi contributo Provincia autonoma di Trento	2.929.948
Risconti passivi IRU Fastweb	150.091
Oltre 5 anni	2.776.644
Risconti passivi contributo Provincia autonoma di Trento	2.696.195
Risconti passivi IRU Fastweb	80.449

Conti d'ordine

Descrizione	31/12/2012	31/12/2011	Variazione
Sistema improprio dei rischi	608.388	423.020	185.368
	608.388	423.020	185.368

Per quanto riguarda il sistema improprio dei rischi si tratta delle fideiussioni rilasciate a favore di:

- Ministero delle Comunicazioni per un importo di euro 152.000, a garanzia del pagamento dei diritti d'uso delle frequenze radio.
- Ferrovie dello stato per un importi di euro 185.367 a garanzia dei lavori di scavo in prossimità della rete ferroviaria.
- Telecom Italia, a garanzia del contratto in essere, per un importo pari a Euro 124.772.
- Comune di Trento, Servizio Mobilità, pari ad un importo di Euro 39.400 a garanzia dei lavori di scavo.
- Comune di Predazzo per Euro 10.000 a garanzia dei lavori di scavo.
- Kalimera per Euro 3.150 a garanzia del contratto di locazione degli uffici per sede in via Gardini a Trento.
- Comune di Tesero per Euro 78.698 a garanzia dei lavori di scavo.
- Provincia autonoma di Trento per Euro 15.000.

Conto economico

A) Valore della produzione

Saldo al 31/12/2012	Saldo al 31/12/2011	Variazioni
17.402.348	13.493.636	3.908.712

Il saldo è composto dai seguenti dettagli:

Descrizione	31/12/2012	31/12/2011	Variazioni
Ricavi vendite e prestazioni	13.233.575	10.200.388	3.033.187
Variazioni lavori in corso su ordinazione	583.630	47.248	536.382
Incremento immobilizzazioni per lavori interni	1.202.431	742.838	459.593
Altri ricavi e proventi	2.382.712	2.503.162	(120.450)
Totale valore della produzione	17.402.348	13.493.636	3.908.712

La variazione è strettamente correlata a quanto esposto nella Relazione sulla gestione.

I ricavi delle vendite e delle prestazioni comprendono:

- Euro 9.999.700 ricavi verso la società controllante Provincia autonoma di Trento

- Euro 740.739 ricavi verso la società Informatica Trentina
- Euro 1.477.765 ricavi verso operatori
- Euro 863.654 ricavi verso altri clienti della pubblica amministrazione
- Euro 81.532 ricavi verso società collegate
- Euro 70.184 ricavi verso altri clienti

Il saldo è composto dai seguenti dettagli:

	31/12/2012	31/12/2011	Variazioni
Ricavi delle vendite e prestazioni	13.233.575	10.200.388	3.033.187
<i>Ricavi verso impresa controllante</i>	<i>9.999.700</i>	<i>7.402.928</i>	<i>2.596.772</i>
Ricavi rete Tetra	2.397.000	2.088.025	308.975
Ricavi per beni a rivendita	42.476	535.632	(493.156)
Attività industriale tempo e spesa	166.580	192.565	(25.985)
Ricavi per servizi a rivendita	1.772.342	720.901	1.051.441
Ricavi per serv. rete Telpat tradiz. - Canoni	760.299	796.324	(36.025)
Ricavi per vendita terreno	0	230.620	(230.620)
Ricavi rete internet	2.867	50.000	(47.133)
Ricavi rete fibra ottica	1.811.742	1.238.954	572.788
Ricavi rete wireless	1.711.704	1.082.138	629.566
Ricavi traffico	52.920	80.239	(27.319)
Ricavi per servizi fonia	393.981	387.530	6.451
Ricavi locazione tralicci	887.789	0	887.789
<i>Ricavi verso clienti Italia</i>	<i>3.233.875</i>	<i>2.797.460</i>	<i>436.412</i>
Ricavi verso Informatica Trentina	740.739	732.869	7.870
Ricavi per traffico	96	237	(141)
Ricavi rete tradizionale	53.252	74.555	(21.303)
Ricavi rete fibra ottica	427.803	367.917	59.886
Ricavi rete wireless	72.115	65.602	6.513
Ricavi rete fonia	28.955	44.171	(15.216)
Ricavi rete internet	158.518	180.387	(21.869)
Ricavi verso operatori	1.477.765	1.210.417	267.348
Ricavi per servizi fibra ottica spenta	466.981	381.414	85.567

Ricavi rete fibra ottica	34.184	28.200	5.984
Ricavi rete internet	93.750	54.100	39.650
Ricavi rete tradizionale	9.595	3.480	6.115
Ricavi per servizi a rivendita	48.600	0	48.600
Ricavi tralicci	509.133	472.552	36.581
Ricavi per traffico	0	155	(155)
Ricavi per servizi rete wireless	315.522	270.516	45.006
Ricavi verso altri clienti Pubblica Amministr.az.	863.654	694.638	169.016
Ricavi per beni rivendita	52.994	0	52.994
Ricavi rete Tetra	1.583	0	1.583
Ricavi per servizi rivendita	0	23.500	(23.500)
Ricavi per servizi banda internet	74.037	21.543	52.494
Ricavi per servizi rete Telpat	325.203	345.637	(20.434)
Ricavi per servizi rete fibra ottica	239.542	208.250	31.292
Ricavi per servizi fonia	24.600	6.217	18.383
Ricavi tralicci	2.162	1.589	573
Attività tempo e spesa	2.660	0	2.660
Ricavi per servizi fibra ottica spenta	6.500	0	6.500
Ricavi per servizi rete wireless	134.373	87.902	46.471
Ricavi verso collegate	81.532	54.800	26.732
Ricavi rete fibra ottica	29.260	18.360	10.900
Ricavi rete wireless	14.227	8.400	5.827
Ricavi per servizi fonia	2.000	0	2.000
Ricavi per servizi rete Telpat	400	0	400
Ricavi per beni rivendita	4.750	0	4.750
Ricavi servizi internet	30.895	28.040	2.855
Ricavi verso altri clienti	70.185	104.738	(34.553)
Ricavi rete fibra ottica	23.000	28.208	(5.208)
Ricavi rete fibra ottica spenta	16.395	10.775	5.620
Ricavi servizi internet	14.200	43.501	(29.301)
Ricavi tralicci	10.150	5.765	4.385

Ricavi rete wireless	0	9.902	(9.902)
Ricavi rete tradizionale	200	723	(523)
Ricavi per traffico	0	111	(111)
Ricavi rete fonia	6.240	5.753	487
Incremento immobilizzazioni per lavori interni	1.202.431	742.838	459.593
Incremento capitalizzazione personale	1.192.489	666.326	526.163
Incremento per capitalizzazione beni	9.942	76.512	(66.570)
Variazioni lavori in corso su ordinazione	583.630	47.248	536.382
Variazioni lavori in corso su ordinazione	583.630	47.248	536.382

La voce “incremento immobilizzazioni per lavori interni” è relativa alla capitalizzazione dei costi del personale, dedicato esclusivamente alla realizzazione dell’infrastruttura in banda larga e wireless, debitamente documentato, e alla capitalizzazione di beni per rivendita.

Altri ricavi e proventi	2.382.712	2.503.162	(120.450)
Proventi diversi	300.886	265.820	35.066
Affitti attivi	0	129.720	(129.720)
Arrotondamenti attivi	8	6	2
Ricavi uso telefono cellulare	1.319	913	406
Sopravvenienze attive ordinarie	1.772	23.692	(21.920)
Plusvalenze	0	483.570	(483.570)
Contributi in conto esercizio	472.500	0	472.500
Contributo conto impianti	1.606.227	1.599.441	6.786

La voce “proventi diversi” comprende:

- Euro 177.952 per il riaddebito dei canoni di locazione dei tralicci ad ATI (Alcatel e Sensi);
- Euro 62.690 per il riaddebito alla società Alcatel delle tasse di concessione governativa per l’attribuzione di diritto d’uso per le frequenze radio;
- Euro 34.679 verso Trento Rise per riaddebito costi personale distaccato
- Euro 12.310 verso Fondo impresa per recupero costi formazione.
- Euro 8.201 verso Gse per contributo per impianti fotovoltaici installati presso i nostri shelter .
- Euro 4.421 per il riaddebito di spese sostenute in nome e per conto di terzi;

La voce “Sopravvenienze attive ordinarie”, pari a Euro 1.772, è relativa al contributo per impianti fotovoltaici installati presso i nostri shelter maturati nell’esercizio precedente.

La voce “ Contributi in conto esercizio” è relativa alla somma erogata dalla Provincia autonoma di Trento, come previsto nella delibera G.P. n. 2712 del 14 dicembre 2012, per la parziale copertura del costo dell’affitto rete Cabla da Telecom Italia.

La voce “Contributi in conto impianti” è relativa alle somme erogate dalla Provincia autonoma di Trento per la realizzazione delle infrastrutture in banda larga e wireless dislocate sul territorio trentino.

Nel prospetto sotto riportato è evidenziata l’imputazione in conto economico del contributo calcolato in misura pari al 79% del costo storico del bene, suddiviso nelle diverse categorie di ammortamento, rilevando nell’esercizio corrente la quota di contributo legata all’ammortamento di competenza dell’anno e rimandando alla voce risconti passivi quanto di competenza degli esercizi successivi.

Categoria	Costo storico	Contr. P.A.T.	Amm.to 2012	Contr. P.A.T. amm.to 2012	Risconti passivi
Wireless	10.455.706	8.260.008	1.568.356	1.239.001	3.193.515
Impianti fotovoltaici	99.940	78.953	9.017	7.123	59.313
Fabbricati ind.	411.769	325.298	12.105	9.563	294.999
Fibra ottica	5.047.388	3.987.436	244.940	193.503	3.421.434
Macchine elettr.	35.776	28.263	7.155	5.653	9.493
Impianti sicurezza	24.598	19.432	0	0	0
Condizionamento	79.678	62.946	9.526	7.526	5.278
App. trasm. Lunga dur.	366.053	289.182	69.313	54.758	32.728
Impianti elettrici	606.493	479.129	112.786	89.101	160.424
Totale	17.127.401	13.530.647	2.033.199	1.606.227	7.177.184

B) Costi della produzione

Saldo al 31/12/2012	Saldo al 31/12/2011	Variazioni
17.274.488	13.414.633	3.859.855

Descrizione	31/12/2012	31/12/2011	Variazioni
Materie prime, sussidiarie e merci	177.488	70.780	106.708
Servizi	5.931.409	3.207.432	2.723.977

Godimento di beni di terzi	2.291.447	1.689.050	602.397
Salari e stipendi	2.717.783	2.307.362	410.421
Oneri sociali	788.128	678.825	109.303
Trattamento di fine rapporto	177.167	150.027	27.140
Altri costi del personale	2.784	4.482	(1.698)
Ammortamento immobilizzazioni immateriali	298.901	236.808	62.093
Ammortamento immobilizzazioni materiali	4.432.710	3.956.897	475.813
Svalutazione crediti attivo circolante	91.488	22.000	69.488
Variazioni rimanenze prodotti finiti	30.908	812.386	(781.478)
Accantonamenti per rischi	20.000	15.502	4.498
Oneri diversi di gestione	314.275	263.082	51.193
	17.274.488	13.414.633	3.859.855

Costi per materie prime, sussidiarie, di consumo e di merci e Costi per servizi

Sono strettamente correlati a quanto esposto nella parte della Relazione sulla gestione e all'andamento del punto A (Valore della produzione) del Conto economico.

Ammortamento delle immobilizzazioni materiali ed immateriali

Per quanto concerne gli ammortamenti si specifica che gli stessi sono stati calcolati sulla base della durata utile del cespite e del suo sfruttamento nella fase produttiva, come specificato nei criteri di valutazione precedentemente descritti.

Il saldo dei costi della produzione è composto dai seguenti dettagli:

Costi per materie prime e materiali di consumo

	31/12/2012	31/12/2011	Variazioni
COSTI PER MATERIE PRIME, SUSSIDIARI, DI CONSUMO E MERCI	177.488	70.780	106.708
Beni per rivendita	95.397	27.295	68.102
Materiali di consumo	19.261	10.409	8.852
Spese di trasporto	6.107	997	5.110
Carburanti e lubrificanti	21.497	12.727	8.770
Cancelleria	35.226	19.352	15.874

Costi per servizi

	31/12/2012	31/12/2011	Variazioni
COSTI PER SERVIZI	5.931.409	3.207.432	2.723.977
Spese rete Internet	13.858	18.957	(5.099)
Servizi traffico telefonico	59.790	85.440	(25.650)
Rete Telpat tradizionale – U.T.	12.200	5.185	7.015
Rete fibra ottica - Una tantum	0	2.192	(2.192)
Rete wireless - Una tantum	3.000	3.103	(103)
Consulenze tecniche	164.617	58.314	106.303
Costo servizio personale interinale	24.190	15.460	8.730
Esternalizzazione a tariffa	25.454	27.227	(1.773)
Spese ristorazione	363	88	275
Costi di ricerca personale	2.000	0	2.000
Compensi organismo vigilanza	13.992	14.904	(912)
Consulenze amministrative e fiscali	97.976	27.151	70.825
Spese riscaldamento	1.449	1.780	(331)
Spese legali	111.670	108.617	3.053
Spese notarili	12.045	3.265	8.780
Servizi rivendita	2.475.979	724.132	1.751.847
Consulenze professionali	133.047	33.381	99.666
Manutenzione rete fonia	68.631	177.297	(108.666)
Manutenzione apparecchiature trasmissione dati	93.537	82.885	10.652
Manutenzione fibra ottica	111.184	16.971	94.213
Manutenzione wireless	302.891	222.857	80.034
Manutenzione shelter	186.268	53.942	132.326
Manutenzione tralicci	396.511	313.947	82.564
Manutenzione Tetra	17.000	0	17.000
Manutenzione prodotti software	99.880	51.557	48.323
Manutenzione locali di terzi	0	0	0
Manutenzione apparecchiature elettroniche	4.763	7.321	(2.558)
Compensi ad amministratori	224.997	221.480	3.517
Compensi ai sindaci	60.832	69.104	(7.783)
Pulizia esterna	16.146	17.326	(1.180)
Oneri collaboratori	14.935	12.480	1.966
Manutenzione automezzi	404	1.876	(1.472)
Manutenzione impianti	282		282

Spese smaltimento rifiuti	3.171	3.088	83
Spese postali e di affrancatura	10.107	10.036	71
Spese bancarie	5.295	4.337	958
Spese per fideiussione	18.530	4.942	13.588
Assicurazioni diverse	404.621	221.080	183.541
Assicurazioni per dipendenti	17.670	15.315	2.355
Energia elettrica antenne wireless	40.717	20.935	19.782
Energia elettrica wireless rifatturabile	2.978	3.075	(97)
Energia elettrica	17.357	13.678	3.679
Energia shelter	148.446	85.048	63.398
Corsi di aggiornamento	50.089	97.768	(47.679)
Spese di rappresentanza	3.229	4.462	(1.233)
Abbonamenti a riviste	4.799	3.199	1.600
Spese varie generali	5.465	4.465	1.000
Energia rete Tetra	131.548	66.881	64.667
Energia nodi calcestruzzo	18.417	0	18.417
Ut potenziamento tralicci	23.813	0	23.813
Elaborazione paghe e stipendi	18.934	10.998	7.936
Mense gestite da terzi e buoni pasto	78.766	67.285	11.481
Viaggi (ferrovie, aereo, auto etc.)	15.847	25.520	(9.673)
Viaggi (ferrovie, aereo, auto) - formazione	21.534	15.437	6.097
Pasti e alloggi non deducibili	2.755	2.820	(65)
Pasti e alloggi non deducibili - formazione	2.548	2.723	(175)
Pasti nel comune	0	18	(18)
Indennità chilometriche	53.093	40.357	12.736
Indennità chilometriche - formazione	3.364	8.045	(4.681)
Spese cosap	11.945	0	11.945
Eventi aziendali	5.374	3.860	1.514
Indumenti per personale	5.543	18.068	(12.525)
Telefonia mobile	30.988	47.703	(16.715)
Telefonia centralino	13.365	27.072	(13.707)
Sponsorizzazioni	2.500	0	2.500
Partecipazioni a fiere	6.800	0	6.800
Pubblicità	290	0	290
Spese stampa bilancio	1.620	977	643

Altri costi del personale	2.784	4.482	(1.698)
Spese varie personale	2.784	4.482	(1.698)

La voce comprende l'intera spesa per il personale dipendente, ivi compresi i miglioramenti di merito, passaggi di categoria, costo delle ferie non godute e accantonamenti di legge e contratti collettivi.

Variazione di rimanenze e prodotti finiti

	31/12/2012	31/12/2011	Variazioni
Variazioni di rimanenze prodotti finiti	30.908	812.386	(781.478)
	30.908	812.386	(781.478)

Si rimanda al commento della corrispondente voce di Stato Patrimoniale.

Oneri di gestione

	31/12/2012	31/12/2011	Variazioni
Oneri diversi di gestione	314.275	263.082	51.193
Tasse di concessione governativa	118.790	118.791	(1)
Sopravvenienze passive ordinarie	17.151	24.377	(7.226)
Minusvalenze	1.764	0	1.764
Imposta di bollo	25	0	25
Altre imposte e tasse	18.422	10.536	7.886
Tassa di registro	6.050	14.237	(8.187)
Oneri fiscali e valori bollati	15.864	11.025	4.839
Contributi associativi	54.025	23.605	30.420
Imposta comunale immobili	43.447	35.181	8.266
Canone di concessione	6.061	5.175	886
Omaggi	2.193	1.718	475
Arrotondamenti passivi	3	6	(3)
Costi pubblicazione bandi di gara	29.247	17.570	11.677
Oneri diversi	1.233	861	372

La voce “Tasse di Concessione Governativa” include le tasse corrisposte al Ministero delle Comunicazioni per l’attribuzione di diritto d’uso per le frequenze radio e per l’autorizzazione generale all’installazione ed alla fornitura della rete di comunicazione elettronica.

La voce “Altre imposte e tasse” include principalmente gli oneri relativi alle istruttorie per le pratiche di occupazione del suolo pubblico in seguito ai lavori della fibra ottica e i contributi per le pratiche degli appalti .

La voce “contributi associativi“ comprende Euro 17.964 a favore dell’associazione industriale, Euro 12.811 a favore dell’autorità per la garanzia delle comunicazione e Euro 13.000 a favore di Assinter.

La voce “sopravvenienze passive ordinarie” comprende Euro 17.151 per maggiori costi dell’esercizio precedente non considerati in sede di chiusura bilancio.

C) Proventi e oneri finanziari

Saldo al 31/12/2012	Saldo al 31/12/2011	Variazioni
83.947	206.488	(122.541)

Il saldo è composto dai seguenti dettagli:

	31/12/2012	31/12/2011	Variazioni
Interessi e altri oneri finanziari	83.947	206.488	(122.541)
Interessi su depositi bancari	83.964	206.706	(122.742)
Interessi passivi su mutui		0	
Interessi passivi e altri oneri finanziari	(17)	(218)	201

Gli “Interessi su depositi bancari” sono dovuti alla maggior liquidità determinata dall’anticipazione del contributo da parte della Provincia autonoma di Trento e dal prestito infruttifero da parte dei Soci.

E) Proventi e oneri straordinari

Saldo al 31/12/2012	Saldo al 31/12/2011	Variazioni
92.136	63.495	28.641

Il saldo è composto da:

	31/12/2012	31/12/2011	Variazioni
Proventi e oneri straordinari	92.136	63.495	28.641
Sopravvenienze attive straordinarie	138.975	97.374	41.601
Proventi straordinari	0	401	(401)
Sopravvenienze passive straordinarie	(46.839)	(34.281)	(12.558)

La voce “Sopravvenienze attive straordinarie” comprende:

- Euro 71.547 per il venir meno delle condizioni di imputazione dei costi relativi ad attività preventivate negli anni precedenti.
- Euro 44.190 per l’istanza di rimborso Irap relativa agli anni.
- Euro 18.095 per maggiori ricavi non inclusi nel precedente esercizio.

La voce “Sopravvenienze passive straordinarie” comprende:

- Euro 16.574 dovuti al conguaglio del premio della copertura assicurativa degli apparati, il cui valore ha subito un incremento maggiore rispetto al quale era stato preventivato il premio dalla compagnia assicuratrice.
- Euro 30.274 per maggiori costi non inclusi nel precedente esercizio.

Imposte sul reddito d’esercizio

Saldo al 31/12/2012	Saldo al 31/12/2011	Variazioni
163.442	207.004	(43.562)

Il saldo è composto da:

Imposte	Saldo al 31/12/2012	Saldo al 31/12/2011	Variazioni
Imposte correnti:	198.308	170.271	28.037
IRES	110.256	89.418	20.838
IRAP	88.052	80.853	7.199
Imposte differite	0	37.195	(37.195)
IRES	0	37.195	(37.195)
IRAP	0	0	0
Imposte anticipate	(34.866)	(462)	(34.404)

IRES	(33.553)	0	(33.553)
IRAP	(1.313)	(462)	(851)
Totale imposte	163.442	207.004	(43.562)

Sono state iscritte le imposte di competenza dell'esercizio.

Determinazione dell'imponibile IRES

Descrizione	Valore		Imposte
Risultato ante imposte		303.943,00	
Onere fiscale teorico (aliquota 27,5%)			83.584,00
Differenze temporanee deducibili in esercizi successivi			
Compensi amministratori 2012 non corrisposti	7.300,00		
Quota plusvalenza rateizzata	93.592,00		
Accantonamento fondo svalutazione crediti tassato	35.372,00		
Accantonamento fondo svalutazione magazzino	24.074,00		
Accantonamento spese future	20.000,00		
Maggiori ammortamenti civilistici netto contributo	35.262,00		
Totale		215.600,00	59.291,00
Rigiuro delle differenze temporanee da esercizi precedenti			
Compensi amministratori 2011 corrisposti 2012	- 6.667,00		
Ammortamenti fiscalmente rilevanti netto contributo	- 29.515,00		
Totale		- 36.182,00	- 9.950,00
Differenze che non si riverteranno in esercizi successivi			
Ammortamenti indeducibili	1.964,00		
Costi auto non deducibili	2.803,00		
Spese telefoniche non deducibili	12.510,00		
I.M.U.	43.447,00		
Sopravvenienze passive indeducibili	47.789,00		
Altri costi indeducibili	14.832,00		
Sopravvenienze attive non imponibili	- 44.190,00		
Tfr destinato forme pensionistiche complementari	- 2.485,00		
Deduzione irap costo del lavoro	- 96.200,00		
Altre variazioni in diminuzione			
Totale		- 19.530,00	- 5.371,00
Ace		- 5.490,00	- 1.510,00
Imponibile fiscale		458.341,00	
Ires corrente sul reddito di esercizio			126.044,00

Determinazione dell'imponibile IRAP

Descrizione	Valore	Imposte
Differenza tra valore e costi della produzione	127.860,00	
Costi non rilevanti ai fini irap	3.797.350,00	
Componenti positivi straordinari rilevanti ai fini irap	94.785,00	
Componenti negativi straordinari rilevanti ai fini irap		
Deduzioni	- 1.235.308,00	
Totale imponibile teorico irap	2.784.687,00	
Onere fiscale teorico (aliquota 2,78%)		77.414,00
Rigiro delle differenze temporanee da esercizi precedenti		
Totale		-
Differenze che non si riverseranno in esercizi successivi		
Compensi amministratori, co.co.pro, rimborsi km	320.686,00	
I.M.U.	43.447,00	
Altri costi indeducibili	18.530,00	
Totale	382.663,00	10.638,00
Valore della produzione netta imponibile irap	3.167.350,00	
IRAP corrente effettivo dell'esercizio		88.052,00

Ai sensi dell'articolo 2427, primo comma n. 14, c.c. si evidenziano le informazioni richieste sulla fiscalità differita e anticipata.

Fiscalità differita / anticipata

Le imposte anticipate sono state rilevate in quanto, in virtù del piano pluriennale adottato dal Consiglio di Amministrazione, sussiste la ragionevole certezza dell'esistenza, negli esercizi in cui si riverseranno le differenze temporanee deducibili, a fronte delle quali sono state iscritte le imposte anticipate, di un reddito imponibile non inferiore all'ammontare delle differenze che si andranno ad annullare. Per la stessa motivazione si è, altresì, mantenuta l'iscrizione delle imposte anticipate relative alle perdite fiscali di esercizi precedenti non ancora rigirate.

Le principali differenze temporanee che hanno comportato la rilevazione di imposte differite ed anticipate, gli incrementi dell'esercizio ed i riassorbimenti relativi a differenze temporanee sorte negli esercizi precedenti sono tutte indicate nelle tabelle seguenti unitamente ai relativi effetti.

TABELLA DELLE IMPOSTE

Descrizione differenze temporanee	Imposte anticipate al 31.12.2011			Riassorbimento esercizio 2011			Incrementi esercizio 2012			Imposte anticipate al 31.12.2012		
	imponibile	aliquota	imposta	imponibile	aliquota	imposta	imponibile	aliquota	imposta	imponibile	aliquota	imposta
Differenze deducibili IRES												
accantonamento fondo sval. Crediti		27,50%	-		27,50%	-		27,50%	9.727	35.372	27,50%	9.727
compensi amministratori non corrisposti	6.667	27,50%	1.833	-	27,50%	-	1.833	27,50%	2.008	7.300	27,50%	2.008
ammortamenti civilistici eccedenti	1.360.402	27,50%	374.112	-	27,50%	-	8.117	27,50%	9.697	1.366.149	27,50%	375.692
accantonamento fondo sval. magazzino									6.620	24.074	27,50%	6.620
accantonamento fondo oneri	15.502	27,50%	4.264		27,50%			27,50%	5.500	35.502	27,50%	9.763
Differenze imponibili IRES												
Plusvalenze rateizzate	-	27,50%	-	-	27,50%	-	-	27,50%	25.738	-	27,50%	-
Totale	1.008.203		277.259	-		36.182	-		59.290	1.187.621		326.597
Differenze deducibili IRAP												
spese rappresentanza		2,98%	-		2,78%	-		2,98%	-	-	2,98%	-
accantonamento fondo sval. magazzino					2,78%			2,98%	715	24.000	2,98%	716
accantonamento fondo oneri	15.512	2,98%	462	-	2,78%	-	-	2,98%	596	35.512	2,98%	1.059
Totale	-		462	-		-	-		1.311	59.512		1.775
Totale imposte anticipate			277.721	-		9.950	-		60.601	328.372		328.372

Ai sensi di legge si evidenziano i compensi complessivi spettanti agli amministratori e ai membri del Collegio sindacale.

Qualifica	Compenso
Amministratori	224.997
Collegio sindacale	60.832

Il presente bilancio, rappresenta in modo veritiero e corretto la situazione Patrimoniale e finanziaria nonché il risultato economico dell'esercizio e corrisponde alle risultanze delle scritture contabili.

Trento, 28 marzo 2013

Il Presidente
- ing. Roberto Lazzaris -



TRENTINO NETWORK S.R.L.

SOCIO UNICO PROVINCIA AUTONOMA di TRENTO

Sede in Via G. Gilli, 2 - 38121 TRENTO (TN)

Capitale sociale Euro 19.090.890,00 interamente versati

Società soggetta ad Attività di Direzione e Coordinamento da parte di Provincia Autonoma di Trento

Codice fiscale e Numero iscrizione Registro Imprese di Trento n. 00337460224

Relazione del Collegio Sindacale esercente attività di revisione legale dei conti

Alla cortese attenzione Assemblea del Socio Unico, Provincia Autonoma di Trento, della TRENTINO NETWORK S.R.L.

Spettabile Socio,

Premessa

Il Collegio sindacale ha svolto per il periodo di competenza del 2012 le funzioni previste dagli articoli 2403 e seguenti del Codice Civile, sia quelle previste dall'articolo 2477 Codice Civile, come pure evidenziato nella Informativa del Collegio Sindacale al Socio Unico – “Relazione sull'attività svolta nel primo periodo di insediamento”, ai sensi dell'articolo 10, Legge Provinciale 9 giugno 2010, n. 10, e successive modifiche, di data 31 gennaio 2013.

La presente relazione unitaria contiene nella Parte Prima la “Relazione di Revisione ai sensi dell'articolo 14 del Decreto Legislativo 27 gennaio 2010, n. 39” e nella Parte Seconda la “Relazione ai sensi dell'articolo 2429, comma 2, Codice Civile”.

Parte prima

Relazione di Revisione

ai sensi dell'art. 14, primo comma, lettera a), del D.Lgs n. 39/2010

a) Abbiamo svolto la revisione legale dei conti del bilancio d'esercizio della società TRENTINO NETWORK S.R.L. chiuso al 31/12/2012. La responsabilità della redazione del bilancio d'esercizio in conformità alle norme che ne disciplinano i criteri di redazione compete all'organo amministrativo della società TRENTINO NETWORK S.R.L.. E' nostra la responsabilità del giudizio professionale espresso sul bilancio d'esercizio e basato sulla revisione legale.

b) Il nostro esame è stato condotto secondo gli statuiti principi di revisione. In conformità ai predetti principi, la revisione è stata pianificata e svolta al fine di acquisire ogni elemento necessario per accertare se il bilancio d'esercizio sia viziato da errori significativi e se risulti, nel suo complesso, attendibile. Il procedimento di revisione è stato svolto in modo coerente con la dimensione della società e con il suo assetto organizzativo. Esso comprende l'esame, sulla base di verifiche a campione, degli elementi probativi a supporto dei saldi e delle informazioni contenuti nel bilancio, nonché la valutazione dell'adeguatezza e della correttezza dei criteri contabili utilizzati e della ragionevolezza delle stime effettuate dagli amministratori.

Riteniamo che il lavoro svolto fornisca una ragionevole base per l'espressione del nostro giudizio professionale.

Per il giudizio relativo al bilancio dell'esercizio precedente, i cui dati sono presentati ai fini comparativi secondo quanto richiesto dalla legge, si fa riferimento alla nostra relazione di data 13 aprile 2012.

c) A nostro giudizio, il sopra menzionato bilancio nel suo complesso è conforme alle norme che ne disciplinano i criteri di redazione; esso pertanto è redatto con chiarezza e rappresenta in modo veritiero e corretto la situazione patrimoniale e finanziaria e il risultato economico della società TRENTINO NETWORK S.R.L. per l'esercizio chiuso al 31/12/2012.

d) La responsabilità della redazione della relazione sulla gestione in conformità a quanto previsto dalle norme di legge compete all'organo amministrativo della società. E' di nostra competenza l'espressione del giudizio sulla coerenza della relazione sulla gestione con il bilancio, come richiesto dall'articolo 14 comma 2, lettera e) del D.lgs .n 39/2010. A tal fine, abbiamo svolto le procedure indicate dal principio di revisione n. PR 001 emanato dal Consiglio Nazionale dei Dottori Commercialisti e degli Esperti Contabili. A nostro giudizio la relazione sulla gestione è coerente con il bilancio d'esercizio della TRENTINO NETWORK S.R.L. chiuso al 31/12/2012.

Parte seconda

Relazione sulla Attività di Vigilanza, ai sensi dell'art. 2429, comma 2, del Codice Civile

1. Nel corso dell'esercizio chiuso al 31/12/2012 la nostra attività è stata ispirata alle disposizioni di legge e alle Norme di Comportamento del Collegio Sindacale emanate dal Consiglio Nazionale dei Dottori Commercialisti e degli Esperti Contabili.

2. In particolare:

- abbiamo vigilato sull'osservanza della legge e dello Statuto e sul rispetto dei principi di corretta amministrazione;
- abbiamo partecipato a n. 1 assemblea dei soci e a n. 12 riunioni del Consiglio di Amministrazione, in relazione alle quali, sulla base delle informazioni disponibili, non abbiamo rilevato violazioni della legge e dello statuto, né operazioni manifestamente imprudenti, azzardate, o tali da compromettere l'integrità del patrimonio sociale;
- abbiamo acquisito dagli Amministratori, durante le riunioni svolte, informazioni in merito all'andamento delle principali operazioni effettuate dalla società, come pure informazioni sul generale andamento della gestione e sulla sua prevedibile evoluzione, e, in base alle informazioni acquisite, non abbiamo osservazioni particolari da riferire, se non, al fine di apportare un contributo al processo di miglioramento aziendale, rinviare alle osservazioni esplicitate nella nostra relazione annuale sulle attività svolte, in merito sia alla necessità di ispirarsi sempre a criteri di economicità e pianificazione delle attività da svolgere, che al miglioramento nelle aree di criticità evidenziate;
- abbiamo vigilato sul recepimento da parte della società delle direttive indicate nell'Allegato A, della Deliberazione n. 413, di data 2 marzo 2012, della Giunta provinciale di Trento, segnalando all'organo amministrativo i parametri ivi previsti per l'applicazione delle disposizioni di contenimento della spesa, per



i quali si rinvia a quanto statuito nella Relazione sulla Gestione al paragrafo “Rapporti con l’Ente Controllante” e “Rispetto delle Direttive della Provincia alle società controllate”;

- abbiamo vigilato sul recepimento da parte della società delle direttive riferite a: obblighi pubblicitari, riqualificazione e razionalizzazione della spesa, contenimento della spesa per il personale e altre direttive previste nella Delibera della Giunta provinciale n. 223/2012, segnalando all’organo amministrativo i parametri ivi previsti per l’applicazione delle disposizioni di contenimento della spesa come pure delle direttive in materia di personale, direttive che in taluni casi, vedasi spesa per il personale, non sono state rispettate, come evidenziato e motivato dagli Amministratori nella Relazione sulla Gestione al paragrafo “Rispetto delle Direttive della Provincia alle società controllate” ;
- abbiamo preso visione della documentazione predisposta dall’Organismo di Vigilanza, e in base a detta documentazione, non sono emerse criticità rispetto alla corretta attuazione del Modello organizzativo che debbano essere evidenziate nella presente relazione;
- abbiamo acquisito conoscenza e vigilato, per quanto di nostra competenza, sull’adeguatezza e sul funzionamento dell’assetto organizzativo della società, anche tramite la raccolta di informazioni dai responsabili delle funzioni e a tale riguardo non abbiamo osservazioni particolari da riferire, se non vigilare pro 2013 e anni seguenti sulla integrazione, nonché sui costi aggiuntivi, delle nuove risorse messe a disposizione dalla Provincia;
- mediante l’ottenimento di informazioni dai responsabili delle rispettive funzioni e dall’esame della documentazione aziendale trasmessaci, abbiamo acquisito conoscenza e vigilato, per quanto di nostra competenza, sull’adeguatezza e sul funzionamento del sistema amministrativo-contabile, nonché sull’affidabilità di quest’ultimo a rappresentare correttamente i fatti di gestione, e a tale riguardo non abbiamo osservazioni particolari da riferire, se non quanto già indicato nella nostra Informativa citata in premessa.

Infine si attesta che:

- non ci sono pervenute denunce né esposti da parte del socio, ex articolo 2408 Codice Civile;
- il Collegio Sindacale non ha riscontrato operazioni atipiche, comprese quelle effettuate con parti correlate o infragruppo, pur evidenziando la necessità di porre sempre attenzione all’oggetto dei contratti stipulati;
- il Collegio Sindacale, come indicato nell’Allegato A, Punto 6, Strumenti di Programmazione e Reporting, della delibera della Giunta provinciale n. 413 del 2/3/2012, ora sostituita dalla delibera n. 2505 del 23/11/2012, ha emesso proprie Relazioni in merito alla verifiche del Budget 31/12/2012, relativamente ai Report di controllo del 30/06 e del 30/09/2012, nonché relativamente al Budget 2013, esprimendo pareri favorevoli all’approvazione di detti Strumenti di Programmazione e Reporting; a tale fine si segnala che nel Budget 2013 non sono stati considerati gli effetti della Delibera di Giunta provinciale dd. 14/12/2012 che prevede lo scioglimento del servizio “Reti” della P.A.T. e l’assegnazione a Trentino Network srl di nuove risorse, n. 8 tecnici, in quanto la redazione del Budget è avvenuta in data anteriore di detta delibera.



Nel corso dell'attività di vigilanza, come sopra descritta, non sono emersi altri fatti significativi tali da richiederne la menzione nella presente relazione.

Bilancio d'esercizio

Abbiamo esaminato il progetto di bilancio d'esercizio chiuso al 31/12/2012, che è stato messo a nostra disposizione nei termini di cui all'art. 2429 Codice Civile.

Per quanto a nostra conoscenza, gli amministratori, nella redazione del bilancio, non hanno derogato alle norme di legge ai sensi dell'art. 2423, comma 4, Codice Civile.

Lo stato patrimoniale evidenzia un risultato d'esercizio positivo di Euro 140.501 e si riassume nei seguenti valori:

Attività	Euro	146.816.243
- Passività (escluso Patrimonio netto)	Euro	129.619.922
- Patrimonio netto (escluso l'utile dell'esercizio)	Euro	17.055.820
Utile dell'esercizio	Euro	140.501
Conti, impegni, rischi e altri conti d'ordine	Euro	608.388

Il conto economico presenta, in sintesi, i seguenti valori:

Valore della produzione (ricavi non finanziari)	Euro	17.402.348
- Costi della produzione (costi non finanziari)	Euro	17.274.488
Differenza	Euro	127.860
+ Proventi e oneri finanziari	Euro	83.947
+/- Rettifiche di valore di attività finanziarie	Euro	
+Proventi e oneri straordinari	Euro	92.136
Risultato prima delle imposte	Euro	303.943
- Imposte sul reddito	Euro	163.442
Utile dell'esercizio	Euro	140.501

Ai sensi dell'art. 2426, n. 5 e n. 6, C.C., nel 2012 la società non ha registrato nell'attivo dello stato patrimoniale né nuovi costi di impianto e di ampliamento, né avviamento.

Per i risultati della revisione legale del bilancio da noi svolta, ovvero per l'attestazione che il bilancio d'esercizio al 31/12/2012 rappresenta in modo veritiero e corretto la situazione patrimoniale e finanziaria e il risultato economico della Vostra Società ai sensi dell'articolo 14 del D.Lgs. n. 39/2010, rimandiamo alla prima parte della nostra relazione.

Conclusioni

In considerazione delle risultanze dell'attività svolta, il collegio sindacale propone all'Assemblea di approvare il bilancio d'esercizio chiuso al 31 dicembre 2012, così come redatto dagli Amministratori.

Trento, 11 aprile 2013

Il Collegio Sindacale

Il Presidente dott.ssa Laura Pedrotti 

Il Sindaco effettivo dott.ssa Marianna Sebastiani 

Il Sindaco effettivo dott. Michele Iori 